盛京時報 晚刊 八月三十日發行

THE SHENG CHING SHIH PAO (日刊) 星期三

康德五年八月三十一日 昭和十三年八月卅一日

西曆一千九百卅八年 陰曆戊寅閏七月七日

第一萬零二百十一號 (一)

明治九年十月四日第三種郵便物認可 大同元年七月二十六日第三種郵便物認可

發行所 盛京時報社

激戰寔達廿六小時 竟攻略要衝霍山

萬歲聲浪響及大別山脈

【霍山卅日急電】廿九日午後十時、添田部隊由東、北兩門闖入霍山縣城、掃蕩城內殘敵、卅日黎明完全佔領全城、日勇士嵩呼之萬歲聲震撼曉色朦朧之大別山、

【霍山卅日電】廿八日午後六時添田部隊、達到距霍山縣城六里之線、對據在前面聳立之鷹哥租高地既設陣地頑强抵抗之敵、於橫尾部隊有力協力之下、力攻又力攻、廿九日午後一時半、遂奪取該陣地、更殲滅頑敵、由北東兩面、肉迫城牆、午後八時半、開始攻擊以來、激戰實廿六小時半、竟佔領北門市街一角、續於午後十一時、由東北兩門、突入城內、完全佔領全城、由鷹哥租至東門之沿道、敵遺棄屍體達五百具、形狀異常悽慘、

【霍山城外廿九日電】日軍添田部隊、由北東包圍霍山城痛加猛攻、激戰寔達廿六小時半、廿九日午後八時半、敢行肉彈衝鋒、佔領北門外市街一部、日下隔城牆、與城內敗殘部隊交戰中、受國民政府之虐待、一經退却即成無可投奔之狀態、因之繼續自暴自棄的抵抗、

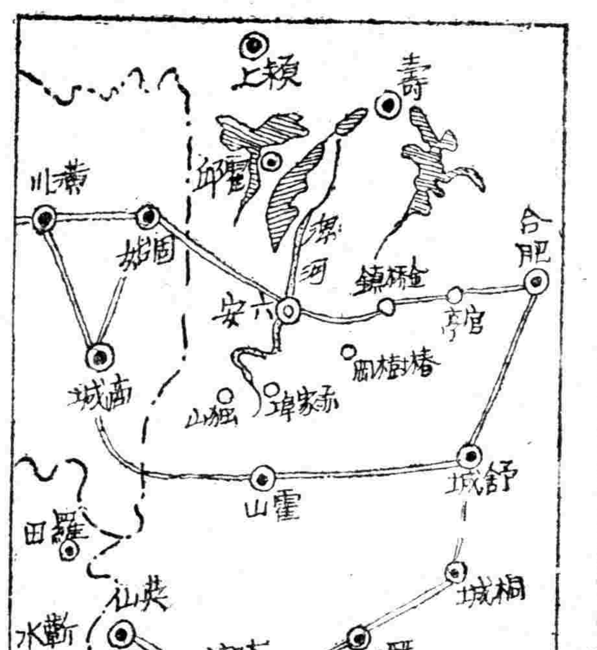

被峻嶺所包圍之 霍山縣城素描

在六安霍山一帶、敵集結兵力、約達七個師、

【霍山卅日電】添田部隊佔領之霍山縣城、被重疊的大別山脈峻峰嶮嶺包圍、在城背擁有淠河濁流、成爲自然要害、此地有軍用路、即越大別山脈、經英山而至漢口、爲防衛漢口之前進據點、前清末葉、洪秀全在漢口叛亂時、名將曾國藩、首先屠霍山、越過峻嶺、進攻漢口、鎮壓賊軍、蔣介石亦豫測日軍進攻、在周圍山岳構築無數的碉堡、掩蓋壕、堅固防禦、配置馮治安之第百卅二、卅七兩師及四川共產軍、霍山常備保安隊、無奈遭遇日軍勇猛果敢的攻擊、黨軍誇耀金城湯池之縣城、竟而陷落、如此防衛漢口之大別山國防線、竟脆弱崩壞、

【南京卅日電】卅日拂曉、歸於日軍掌中之霍山縣城、位於六安南方約四十基羅米、與六安、霍山街道連結、以五角形狙造的城牆所圍、北面淠河、南有淮陽山之要衝、民國三年、受白狼匪之襲擊、燒毀市街以來、市面蕭條、物產亦尠、商業衰微、然爲大別山脈東側之敵軍防禦地點、帶有軍事的重要性、

日側方針確固不動 蔣不屈服則膺懲之

板垣陸相對華問題發表重要談話

【盛岡三十日電】板垣陸相、爲慰問岩手縣下傷病兵並參謀計、廿九日途次鄉里沼宮內、在車中談述如左、

一、漢口陷落、已成時日問題、以此爲轉機、蔣政權果如何動轉乎？其於漢口陷落前後之舉措、至難下斷語、惟是日方態度、恰如一月十六日所聲明、決定確固不動之方針、是以蔣政權如不屈服、捨膺懲至壞滅外、別無他策、但國民政府如能反省、來歸新政權下、果亦派遣要人前來、對付方策雖異、但此場合、亦絕不能容以蔣介石爲首班之政府作對手也、

二、蔣政權在漢口失守以後、雖延展至於何處、日方對此對策、亦至充足、

三、關於國府中央機關之設定、因臨時政府、維新政府、蒙疆自治政府、今均無連絡、故有整備中央機關容體之必要、現在中央政府成立之先、亦爲應有之順序、最初自各政府取如聯合委員制之組織、然後進展至中央政權、乃屬適當、

四、陸軍豫算、暫不減少、尤其明年度以降、擴充航空機、乃爲緊要問題、必要確固對策、此外、亦發生整備新國防之必要、此不外基於日本進出大陸所釀成之東亞新情勢、從而明年度陸軍豫算、諒較本年度、只有增加、無有減少、

五、國民明瞭今次中國事變本質、極關必要、原來日滿華三國、須協力共存共榮、日滿華果能共同握手、建設經濟普羅克、則東亞安定矣、中國事變、即視爲建設此日滿華三國經濟集團之路程、國民亦須置目標於此而三思之云云、

佔領獨山鎮

廿八日深夜在淠河敢行敵前渡河之倉林部隊、沿山間惡路急追進擊約廿四里、廿九日傍晚佔領廬州舒城街道要衝獨山鎮(距霍山西北二十四里半)、

日軍砲兵隊 猛攻敗走部隊

【霍山卅日電】已逼迫至霍山城外之日軍橫尾砲兵隊、廿九日朝來、在十里堡板橋之線布置砲列、以城內敵陣及淠河爲目標、對向西方潰走中之敵加以痛快之猛砲擊、敵死傷無數、故敗走部隊、極呈混亂、

日軍各部隊 擊滅八百敵軍

【○○卅日電】渡過韓擺渡淠河、賡續西進之今部隊及各部隊、廿九日下午七時甫經渡過淠河支流時、與由六安退却之敵軍約八百人、正面相遇、當即加以猛攻、敵軍受大打擊、向西北方面逃竄、

西村少佐負傷

【胡漢城卅日電】攻擊尖山飯野部隊、廿九日午後二時佔領黃村高地、在此戰鬪、西村少佐於左胸部負貫通鎗創、

在六安後方地區 構築堅陣

【○○卅日電】攻略六安向西方進行之日軍進擊武漢北岸部隊前面之敵、現陸續退却中、然其後方陣地、大加强化、據日軍空中部隊偵察、以固始黎家集、葉家集爲據點、在史河西岸地區、蜿蜒亘廿里、敵軍構築防禦陣地、就中由黎家集起至葉家集、有數線之堅固陣地、且由該西南方大別山系北麓沙窩起至東南方新縣之三角地點一帶、築有數線之陣地、該陣地外觀呈半永久式、似自徐州陷落後、即行着手、由此觀之、武漢政府、可證明對日軍由北方之進擊、如何戰戰兢兢者、

避免督察隊監視 敵軍投降者續出

武漢士氣馳緩、馴致反蔣

【南京廿九日電】蔣介石雖豪語將死守武漢三鎮、但武漢將士士氣、日益頹靡、反蔣呼聲高過入雲、就俘虜之敵軍將校口中、已判明此項大勢、先是、有敵軍將校一名、兵三名、廿五日在宿松附近、投降日軍、據該將校自云、係小隊長汲子成、廿二日夜、率領部下十八人、携帶子彈、軍戒、公欵等、放棄自己守備地點、晝伏山林、夜就征程、逮及臨近日方、部下星散、廿五日遂投降於日警戒兵手下、咻咻然語敵狀云、武漢失陷命運、迫在眉睫、老蔣爲自己名譽及政權大欲計、寧內部犧牲民衆、以圖苟延殘喘、是以各方對蔣不滿情緒、砰然四起、馴致釀演反蔣反戰氣運、因此、士氣萎靡、軍規尤甚、首腦部爲振興起見、新組織督察署派遣督察隊、傾注全力於軍規之緊張化、雖然、放棄戰線而逃亡者、層出不窮、汲子成雖爲救國宣傳所乘、然見此實情、前途希望、頓覺灰頹、遂喪失戰意、竊聞日本軍溫情待人、決意躲避督察隊嚴重監視之眼目、乃承投於日本軍懷抱中云云、

關于中止港漢空輸 非難國府甚囂塵上

【上海卅日電】由於中國航空公司機不時降落事件、該公司中止香港漢口重慶間航行、繼於廿八日、更發表歐亞航空公司中止航行、際此粵漢鐵路幾成不通狀態、對在漢口國府等略謂歐亞航空之航行中止、關係要人銀行家實業家、及居留外人等、予以非常衝動、彼爲漢口由世界分離、大鳴其非、頗爲失望與驚懼、狼狽極點之國府當局、雖一再聲明、漢口決非孤立、若利用粵漢鐵路、由於途中數次之徒步連絡、可以到達香港、但認知日本空軍之爆擊鐵路、百分有効而漢口要人等之疲困、雖徒唱空論之聲明亦不可得、故結局應其聲明、大公報論說、向交通部發表如左之非難與攻擊、略謂、日本軍每日爆擊鐵路、但火車郵政、均未停止、無奈中國之航空僅一架遭難、即中止香港漢口間之航空路、洵屬滑稽之極、該空路爲關係現今中國最重要之生命線、即使不載旅客而僅運輸郵便物、寧獨不可？交通部最少亦應僅對航空郵政繼續香港、漢口間之定期航空、自當盡共最大之努力、舉出外國資本問題、當思逃匿爲如何醜態、不顧對外國資本等如繼續航空、亦復何妨、至於途中之危險、實非問題、凡所謂交通機關、均附有危險也、更謂如中止漢口香港線、則吾人不正墮日本軍之術中歟？對國府加以如此瘋狂的攻擊、

在風陵渡布砲陣 壓制潼關之黨軍

【香港卅日電】據中央通信報道自蒲州南進中之日軍、廿九日於黃河渡河點風陵渡一帶布置砲兵陣地、向黃河對岸之黨軍陣地、加以猛射、以壓制西部隴海線要衝潼關附近之黨軍、

猛炸韶關車站

【香港廿九日電】粵漢線日軍空襲部隊、廿九日上午十時、在韶關出現、對車站並附近軍事設施、加以猛炸、已予以大損害、

海軍航空隊 空襲南雄

【香港廿九日電】日海軍航空隊○機、廿九日上午十一時、冒惡天候、空襲廣東省北部南雄、

空襲部隊猛炸 漢口軍事設施

【上海廿九日電】據漢口來電云、日軍空襲部隊、廿九日上午七時半許、在漢口上空出現、對敵重要軍事設施、加以猛炸、

防衛武漢軍事據點 京山被日機轟炸

全城黑煙燎繞敵軍四竄

【○○基地廿九日電】廿九日正午、日本海軍航空隊精銳○○機、組成一大編隊群、利用晴明天氣、遙詣武漢上空、突然急襲漢口、鍾祥大路要衝京山、敢行大轟炸、炸彈照準沿京山城牆新修築之軍司令部、軍需倉庫、兵舍、輸送自動車群、移動中之敵大部隊、推積之山砲、野砲、小機關槍子彈等、並其他軍事重要設施、施以轟炸、地上化爲廢墟、物品悉化灰燼、因子彈等之炸裂、黑煙沖霄、有如煙山火海、敵軍倉皇無主、分別自城門四竄、此種狼狽景象、自高度○○米機俯視、如在手下、按日本軍空襲下之京山、地居漢口西北、於敵防備武漢三鎮上、及防備京漢線南段、極爲有力之軍事據點、最近竟强制一般居民避難、城內城外一帶、悉備各種軍事設施、移駐作戰本部於此、駐屯新編制軍團、且陸續集積軍需品、

日軍由黃梅前進 猛攻大別山麓以西

【九江廿九日電】攻略長江北岸主要根據地黃梅之日軍部隊、窺得機會、突然開始進攻、廿七日拂曉、猛衝敵虛、一舉而下黃梅北方南運大別山脈之多雲山高地一帶、更未暇少息、急追敗敵、向大別山脈山麓以西、猛烈進攻中、該方面之敵軍、爲百五十、百六十、百九十九、百、百五、百八十九各師之混成部隊、廿七日戰鬪以來、敵軍棄屍已超過五百具、

因日軍猛攻 敵軍周章狼狽

【胡漢城卅日電】因日軍連日猛攻、敵軍大爲狼狽、廿九日朝來、由德安方面所增遣之大部隊、將第一線配於山岳地帶、似欲死守廬山西山麓之第一線者、而以新銳砲兵隊猛攻與日友軍之轟炸、完全制壓敵軍、使其沈默、

馮治安軍 對日軍抵抗

【霍山城外三十日電】霍山城外頑强抵抗之敵軍、被日本軍驅逐華北戰線之馮治安軍第卅七師及四川共產軍、並保安隊之總兵力五千有餘、馮治安軍爲此次誘發事變之元兇、在華北又連戰連北、故最近倍

擧行霍山入城式典 奉唱天皇陛下萬歲

【霍山三十日電】○○部隊長、於三十日午前十時、在樹立殊勳之添田部隊堵列中、雄姿颯爽、由霍山東門入城、在縣政府前庭、高擧祝杯、奉唱天皇陛下萬歲、

御紋章金杯等 暫時中止下賜

聖慮時局

【東京卅日電】天皇陛下鑑此非常時局、向日本銀行下賜宮廷金製品、及下賜準備品等、率先示範、但此次爲嘉獎功臣之勳章、及與褒賞等同樣、由聖意表彰之御紋章與金杯、際此均停止下賜、下條賞勳局總裁、於二十九日已奉到天皇陛下之裁決聖旨、結果、賞勳局、從來保管之預備金約保有金中、廿九日向大藏省辦二貫、加入金資金特別會計之、就保管手續、已保管於該省、

竹田宮恒德王殿下 爲部隊長御奮戰

【北京卅日電】在北京活躍中之騎兵大尉竹田宮恒德王殿下、自八月十八日、夜亘廿日間、在御駐屯附近、討伐匪賊有力敵軍約二百、與以莫大損害、敗走、更於歸途追擊敗殘匪、俘虜一名、殿下之勇健、一如平日、殿下爲第一線部隊長、率先奇襲突入、擁有輕機機槍三挺之匪賊奮戰羅場、樹立輝煌之武動、將兵惟有感激恐懼而已、

粵漢鐵路暫時 不能豫測開通

【香港廿九日電】粵漢鐵路銀濤均及他等處、因日本空軍連續轟炸、已炸得體無完膚、陷於不能運行、已達半月以上、武漢防衛當局以『大會戰當前』補給軍事用品、愈形困難、因躍起督勵鐵路員工、極力修理、惟最近土工、大有望望然而去之勢、故粵漢鐵路當局、今日遂發表該線暫時不能開通、

晚刊一大張半

○實習部 全最高…之專門日語研究學府
○函授部…全滿唯一之通信日語指導機關
○教授法 其親切已博定評從速養成繙譯士
○所在地 奉天南二經路南頭 電(二)一七八八番
◇…簡章函索附郵票四分即寄…◇

奉天市瀋陽日語學院
奉天協和日語學院 招生
級別 高級科 初級科 普通科
資格 高級科限舊制初中畢業 初級科普通科限舊制高小畢業或有同等學力者爲合格
學額 高級科初級科各二十名高初級科及普通科插班生各十名
報名 由即日起至月底止
考試 隨到隨試
校址 奉天工業區五馬路南三街
本校爲遠道學生便利計備有宿舍
另外詳細簡章函索附郵票二分即寄

奉天日語學院招生
科別、高級科、專修科、初等科、
額數、各科均五十名、插班生二十五名、
開學、現已開學九月五日以前隨時入校
校址、奉天小西邊門外總站北鐵路局舊址
(備有詳章函索附二分即寄)

日語教授 日滿書院招生
新班開學 九月一日
普通科(第一學期(初學者) 第二學期(四個月以上學修者) 第三學期(八個月以上學修者))
高等科前期(一個年以上學修者)目下開學中
簡章函索即寄本院爲研究語學者便利計所有以上各班均可隨時免試插班入學
地址奉天大西城門裡瀋陽縣胡同 電(四)三三四六番
宿舍本院爲遠道學員計備有宿舍

介紹漢醫
山左漢醫 孫鎮鈞秉卿 (前在鐘樓南同利生藥店現遷本堂應診)
漢醫名家 海魁瀛鏡泉 (前在小西關同益堂藥店現寓本堂應診)
二位先生對於婦人科小兒科勞傷吐血肺病歷經有年頗有心得新寓本堂恐未週知特此介紹
奉天中街路北 天元堂藥店

向各界誠懇介紹
增訂再版 各科常識問答叢書
當此炎暑。適值各校放假之期。而一般學者。多數爲解決秋季學業問題。一時苦無考試之參考書。敝店有鑑及此。特請名家細心蒐集。編著各科常識。內容完全採取問答体材。剪短補長。堪爲近代罕有之書本。凡我『仕』文官考試 中學教育試驗 學生投考指南『農』農林概要問答『工』化學理解礦物問答『商』商業經濟社會。教育。仕農工商。各界無不應備一部。以作參考範本
驚人書籍
全書內容總目
1建國精神 2日語問答 3王道問答 4農業學問答 5商業學問答 6經濟學問答 7社會學問答 8市政學問答 9音樂問答 10論理學問答 11心理學問答 12教育法令問答 13教育學問答 14英文法問答 15滿洲歷史問答 16日本歷史問答 17滿洲地理問答
18日本地理問答 19外國歷史問答 20外國地理問答 21自然地理問答 22人文地理問答 23經濟地理問答 24物理學問答 25算術問答 26三角問答 27幾何問答 28代數問答 29植物問答 30礦物問答 31動物問答 32生理學問答 33化學問答 34附錄
△各科常識是學生們自修的生力軍
△各科常識是教師們備考的愛克司光！
△各科常識是社會各界應需的模範南針！
△各科常識是搜羅殆盡最適用的書中霸王！
△發售(全書一千三百餘頁。分訂五大冊。約六十萬字。實價貳元
特價一元六角。外埠另加郵費二角二分(九月二日起至月底止)
(備有新書目錄函購附郵二分) 振替奉天三七九八號
奉天中央書店販總代售處奉天鼓樓北 大東書局

政府變更預算編成方針
確定財政積極邁進

【新京專電】明年度預算編成方針、經廿九日之國務院會議已決定、但當此次預算編成之際、政府鑑於時局之重大性、於各部預算必相當膨脹之料定之下、較例年提前其編成期、前於七月底求各部提出十万元以上之主要要求概算、並命主計處、實實聽取此提出理由、但政府擬將往來之預算編成方法變更、首先決定歲出預算編成、並查定方針之大綱、而將此與收入預算相瞋視、確定即應時局之最合理的積極財政之意向云、

明年度歲入預算觀測
相當減少與當局增加策

明年度一般會計預算之膨脹、就歲入預算視之、租稅收入大宗之關稅收入、因國際收支適合見地下、輸入貿易徹底的縮減及重工業開發資材輸入免稅、致此本年度有相當減少、而增加亦有不能期待之狀態、更因鴉片禁斷運動之禁煙督稅、或輸入葉煙草制限之捲菸稅減收、自在預想中、一方、因合理的積極財政主義、經常的支出、主計當局、關於歲入增加策、頗見相當苦心、而一應稅体系、整備之現在、如設立新稅、則如日本第一種、第二種所得稅、對是資本之課稅、亦意中事耳、惟是五年計畫遂行途上、巨額資本、迫於必要、故此課稅、殊不得結局似先要講廢止免稅特點而整理也、明年度預算、滿鐵、電氣等條約上免稅持點、雖尙未至廢棄、但此等諸會社、在各地方於寄與地方行政意味上、諒由政府關於交納金有何等交涉云、

合理分配作成物的預算

明年度預算編成方針比本年度預算有特異之點、、時局爲必須期資材之合理的配分而作成『物的預算』、『關於鐵、木材石油、洋灰、工作機械類、米、小麥粉、高粱、燕麥、粟、綿系、綿布、羊毛、豆軍需、官需、民需、各名地方之別而規定使用之限制、對於重要物資之所要斷行統制節約、因此於本年度中、如木材、小麥、洋灰等之配給因無統制、而防止經濟界之混亂而與預算面上之計算、因物資不足、以致其計畫陷於拖延或中止、因完全除去如此不合理之方針、明年度依政府營繕關係極度限制之使用、而對於民需亦儆底節約上記之重要物資的所要、

古海主計處長會見記者團
發表明年度預算編成方針

廿九日第四十二次國務院會議席上、通過之康德六年度預算編成要綱案、茲於同日午後三時半、古海主計處長會見記者團時、會發表編成方針及共要領、其主要方針之大意、約略如次、

茲爲對應中國事變之擴大進展、並國境方面事態緊迫等之國內情勢、極力圖謀國防國家體制之急速整備、更爲確保以修正五年計劃爲基本之生產力擴充計、益行留意於調整重要物資之需給、與國際收支之適合、關於物資方面加以必要之統制、以期克服此非常時局、至對於涵養民力與安定民心、尤須加以週到之考慮、俾使國運之進展萬無遺憾、因此康德六年度預算、依然堅持從來之合理的積極財政主義之方針、用期其愈行徹底、關於共要領、約以如左之十項編成之云、

一、鑑於現下時局之趨勢、凡滿日共同防衛上所必需之諸施設、整備充實所要之經費、可及的講其支出之途、

二、關於修正五年計劃之途行依其年次計劃、極力謀其實現、

三、努力鑛業資源之調査、積極的確保及開墾耕地、及地方維持等之國力增進資源、

四、爲期國際收支之適合、謀輸出增進之方途、並極力抑制海外支付原因事項之實施、

五、爲期時局必需資材之合理的分配、對於鐵、木材、石油、水泥等重要物資之使用、實行必要的統制與節約、

六、留意教育之徹底、尤其圖謀實業教育之整備充實、

七、凡民力涵養及人心安定所要之經費、所有國及地方極力圖謀其支出、以期地方行政之圓滑、

八、謀地方財政調整、資金之合理的運用、用圖地方自治團体財政之自立、

九、鑑於軍警本來之使命、爲治安特別工作進展之國內治安改善、須留意軍警諸機關之合理的調整、

十、一般行政費極力期其節約之徹底、既定經費自不待論、即對於從前之整備計劃、亦應加以必要之修正、對于新要求事項、原則上依既定人員既定經費之轉換、謀其實行者、函知各方面、及進行準備一切事務中云、

國立農業大學定期舉行開校

中央當局、爲期國內農事之發展起見、特經擬定於奉天北陵地帶籌設農業大學、以便農業人材之訓練、會誌本報、茲該大學現經中央派員及會同奉天省側準備結果、大致已經就緒、以是當經擬定於九月十一日、在該校內舉行開學式典、同時並將舉行體育大會、現對一切事務、正在分別準備中云、

日皇太后陛下
對全滿陸軍傷兵
賜御下賜品

【新京專電】日本皇太后陛下、對全滿陸軍病院入院患者、會賜以御下賜品、故廿九日上午八時、在關東軍司令部、舉行御下賜品傳達式矣、

【寫眞】第三次全滿記者聯盟大會
第三次全滿記者聯盟大會、於廿九日上午十時、在新京日滿軍人會館開會、（圖爲森田聯盟長之致辭、）

奉天國防婦人會
組織訪日視察團

奉天國防婦人會、爲謀此非常下、使婦女更進一層盡家庭赤誠報國、以及見習友邦日本內地之各大都市、俾期借鏡起見、擬定組織訪日視察團、現已由該會聯和方面、着手進行事項及募集會員中、預定九月二十左右首途東渡云、

和尙禱和平

【錦州】市內西門外、舊街小凌河東岸、古刹關帝廟、院宇宏廠、地處幽僻、一般遊人每至日夕、多有散步於此、堪稱文雅之去處也、該廟僧人玉璋、發心利用炎暑減退、良好之機會、請密見法師、講經兩週、祈禱世界和平、藉正社會習俗、而匡人心、擬定於八月三十一日設壇、開始講演、屆時必有一番盛况云、

金盡遭白眼憤激鑄大錯
林漢文殺妓自殺
工業區双柱堂之一幕慘劇

從來妓館爲迷人之窟、妓女爲引人之餌、至其窟者必迷於色、吞其餌者必中其鈎、但置身其間者、以其有所迷、故執迷而不悟、因其有所食、故以食而喪生、千古下走馬章台者、孰不爲之身敗名裂哉、反之如蘇筱筱之鍾情、杜十娘之殉節、求之往昔淳厚之世風、禮義之社會、尙不可一二觀、移於方今季世、又焉能不每况而愈下耶、況以肩担小販、亦欲熱戀娼妓、及財盡情窕、美人移性、尙不痛悟其非、知難速返、反殺人自殺、鑄成再錯雖屬一時之激憤、未始非咎由自取耳、茲誌其顚末如次、工業區双柱堂妓館有妓女紅艶者、念四年華、貌頗美麗、有熱客林漢文、係肩担小販、以數年所積四百餘元現欵、盡數揮霍於紅艶身上、結識迄今、已屆兩月、大有一見傾心非郎不嫁之慨、乃漢文竟以窕作眞、前以財竭力殫、數去艶紅處效賣油郎故事、詎出窮汗本色、該妓竟反眼若不相識、漢文以事至如此收場、財盡人窕、悔已何及、莫若了此寃緣、以洩積憤、於是殺機乃伏、昨（二十九日）又去艶紅處住局、至翌晨（三十日）四時許、袖出短刀、將艶紅咽喉刺傷甚深、生命頻危、然後又手刃自刺咽喉、傷亦頗重、呻吟之聲、達於戶外、被人發覺後、二人已双双臥於血泊中矣、北市場警察署聞報蒞場檢視、當將妓女艶紅、送至赤十字病院、施行救急治療、聞無生命危險、凶犯當場就捕、現帶傷受訊中、

滿洲移住地
視察團來滿

【大連專電】滿洲移住協會主催之滿洲移住地小作地視察團、團長須永好氏等四十五名乘卅日入港之烏蘇里丸來連、一行爲北海道、東北、關東、關西各縣小作農民代表者所結成者、此行擬以純粹農民立場認識滿洲移民實情、兩日滯連視察旅大後、乘卅一日午後十一時半發列車北上云、

各省鐵路冲毀
商農均感困苦

【吉林】一個月以來纒綿不斷的秋雨、每日降落、商業因之蕭條、農民憂慮萬分、江河漲水、交通泥濘異常、各地鐵路橋樑被冲毀甚多、吉林省東方間島省三江省等地、雨量更大、鐵道冲毀處亦多、廿七日吉林驛長佈告各綫不通地點列左、

承古綫 承德古北口間
京圖綫 磨盤山延吉間
圖佳綫 三道溝廟嶺間
北黑綫 二龍山清溪間
北鮮綫 古茂山全巨里間
上三峯間坪間

據交通界消息、京圖綫、北鮮綫、因雨水正在施虐、修理上困難、冲毀處近日不能復舊云

承認紀念慶祝
協和會演劇

九月十五日、爲友邦大日本帝國承認六週年紀念之日、協和會奉天市本部、爲慶祝良辰及感謝友邦仗義援助、使我國民衆、當此非常時下、須盡槍後赤誠起見、擬定於當日舉行演劇大會、聘請市內滿日鮮票友以及客串人担任、現該部已

因北鮮線不通
轉經朝開線

北鮮線各地、因數日來之水害而致不通、當然不能立見復舊、故鐵路總局爲一般旅客之便利計、由卅日起、決定將新京＝羅津間之二〇一、二〇二、同新京＝清津間之二〇三、二〇四、同新京＝圖們間之二〇五、二〇六各列車、經由朝開線運轉之、因此京圖線及圖佳線均變更一部時刻表、

社會教化
指導者講習會

奉天市公署主催之社會教化指導者講習會、當於三十日午前九時許、在市公署講堂內由各教化團體指導者、約計數十名出席之下、當即舉行開會、首由奉天憲兵隊本部有賀持高課長以〃防諜乃教化工作之一端〃爲題、舉行講演、午後爲小林奉天鐵路學院副院長講演題目爲社會事業與建國精神云、

滿蒙史論纂
寄贈滿日文化各機關

【新京專電】滿洲國成立後、日本之滿蒙史研究已一段發達昭和十二年以來、由京都帝國大學文學部東洋史研究室之羽田亨氏指導之下、於滿日文化協會京都支部、打苦心研究之結晶的第一砲、『滿蒙史論纂』其內容於最近即可完成、新京之滿日文化協會、規定將此書百部贈與在滿洲國之日本各文化機關、該書之執筆者爲於昭和四年外務省文化事業部發起滿蒙文化事業之際、於其傘下多年精心研究契丹民族之田村實造、若城久治郎、及女眞民族之研究者小川裕人、外山軍治四人、內容爲『唐代契丹族之研究』（田村）『關於遼代漢人與刑法之一考察』（若城）『關於女眞族勃興過程之一考察』（小川）『劉豫之齊國中心金宋交涉觀』（外山）之四項、右研究之發表、於滿洲國之治蒙政策上、有頗大之裨益云、

電影研究會撙節
國防獻金五元

奉天市滿洲電影業研究會、同業聚餐、現爲表示國民槍後熱誠起見、特撙節國防獻金五元、交與本社、以便轉呈關係當局、

四新聞社長
激勵張總理

【新京專電】基於全滿記者團聯盟大會之決議、該大會代表高柳（泰東）古城（英文滿報）染谷（盛京）村田（滿日）四氏、卅日午前九時、赴國務院、訪張總理、述激勵之辭、更訪新京陸軍病院、慰問傷病兵云、

德皇孫夫婦赴京

滯奉中之費爾共南德皇孫夫妻、乘卅日午後二時四十七分發鳩號車赴新京矣、

「元帥林旅行」
九月四日舉行

以提高休位爲目的之第一回奉吉綫元帥林旅行、於奉天驛、及日本國際觀光局主辦下、定在九月四日（雨天時改爲十一日）舉行、
一、募集人員 百名
一、奉天—元帥林間往復普通運費五扣

鮎川總裁歸滿
關於滿業資金談話

【安東】爲滿業銀行企業團結成而東上之鮎川總裁、廿九日正午過安東歸任、途中談、滿業銀行企業團、尙不能謂爲完全成功、但已得大體之諒解、故明年度滿業事業資金之約一億五千萬圓、或由銀行企業團調達之爲開發東邊道決定設立分會社、東邊道係以原料在現地製品、或運至他處製品故趣旨不同、採金會社之業績與予想相反、產金不能如五年計畫、早二三年或不致如此、

德升勇執事被牽

【乾安】縣本邑正式商號、德升勇燒鍋、執事人姚豐恆氏人品端方、經驗宏富、商號中之熟手、詎設乾商號數年之久對於燒行素有經驗、不幸於端午節前稅捐局科長、受意局長招集各商議論、徵收稅務五倍以上者、徐科長心行受賄之意一時不明其意、科長與局長違法、有應得、姚某被牽、實屬可惜、懇請官方査實云、

本地麵大受歡迎

【開原】自麵粉規定官價以來、市間麵粉、驟然絕踪、雖零角能以買着、然皆質惡味苦飲食店大受影響、最近有製本地麵者、應時蹶起、其味純正的是佳品、較市間麵兒之麵、高出萬倍、但出品少、而用者多、不够分配、故麵兒之惡資麵粉、倘能好賣云、

天氣豫報

南風 晴間陰
昨日（三十日）温度 最高＝廿七度五 最低＝十九度二

法院旁聽錄
飽暖生淫慾娶小老婆
走到候車室吃了官司

李俊卿、原籍興京縣人、年三十六歲、現移居訥河縣訥河站居住、本一農夫、去歲由訥河縣回籍、邂逅曹恒玉、聘安孀婦趙龔氏爲小星身價六十元、妥協後、帶往訥河縣、不意于去歲八月二十日、行至沈海路南雜木火車站候車室內、被路警盤査、認爲圖利略誘逮捕、送至撫順地方檢察廳、偵査屬實、起訴同級法院、審訊結果將李俊卿及媒人曹恒玉各判徒刑三年、罰金各二十元、該犯等均不服、上訴奉天高等法院、經審判長李飾開庭審理、茲將筆錄記下、

問、（李俊卿）多大歲數、
答、三十六歲、
問、那縣人氏、
答、原籍興京縣人、
問、現住什麼地方、
答、住訥河縣訥河站、
問、你是作什麼的呀、
答、我是莊稼人、
問、你還有個名字嗎、
答、是、
問、叫什麼呢、
答、叫李恩澤、
問、你家有什麼人、
答、有女人女兒、
問、有什麼產業、
答、有十日地、
問、因你犯圖利略誘罪、經撫順地方法院、判你徒刑三年、罰金二十圓、你不服上訴嗎、
答、是、
問、有什麼理由呢、
答、我辦她是小女人、有媒有証啊、
問、誰的媒人呢、
答、曹恒玉、
問、因什麼打官司呢、
答、她兄弟趙福、把六十圓錢花了啦、說我是拐帶呀、
問、你在訥河縣作什麼呢、
答、種地、
問、種多少地呢、
答、十幾日地、
問、你原先不是有女人嗎、
答、有、三十八歲、她有殘疾呀、
問、誰知道你辦龔氏是小女人呢、
答、隣居都知道啊、
問、不是還有一個姓張的婦道嗎、
答、離有、我犯事四天、她（趙龔氏）就嫁鐵路警啦、
問、你全龔氏睡覺離呀、
答、睡啦、
問、你哥哥、叫什麼名字呢
答、叫李恩明、
問、（曹恒玉）多大歲數、
答、五十二歲、
問、那縣人氏、
答、興京縣人、
問、住什麼地方、
答、住木奇（村名）、
問、你家都有什麼人、
答、有父親、兒子、
問、有產業離呀、
答、離有啊、
問、你是作什麼的呀、
答、我是莊稼人、
問、因你犯圖利畧誘罪、經撫順地方法院、判你徒刑三年你不服上訴本院嗎、
答、是、
問、有什麼理由呢、
答、他哥哥（李恩明）給他（李俊卿）辦妥的、說我是媒人我太屈、她還是個抽白面的呀
問、李俊卿說是你的媒人嗎
答、不是、
問、趙龔氏也說是你的媒人哪、
答、我不過給過付六十元錢罷、

檢察官魏運五起立、陳述意見、本案被告人等犯罪事實明瞭實犯刑律第二百四十三條第二項罪、應各處徒刑三年、罰金二十元、

指定律師郝鐵權、起立辯護本案被告人說妥趙龔氏、係納妾、擬往訥河縣去、被路警盤獲、訊供畧誘、但趙龔氏已嫁路警、所有供詞、焉知不是路警揑造、退一步言之、假使畧誘并無圖利、行爲、原判過重、請貴院減輕處罰、執行猶豫、

審判長宣諭、本案今天辯論終結候判、畫押下去吧、（閉庭）

赤白毛染 大同 福祿 麗髮藥
效能
福祿藥力準確着色迅速更永不退色且色麗而光澤更無害於皮膚誠聖藥也

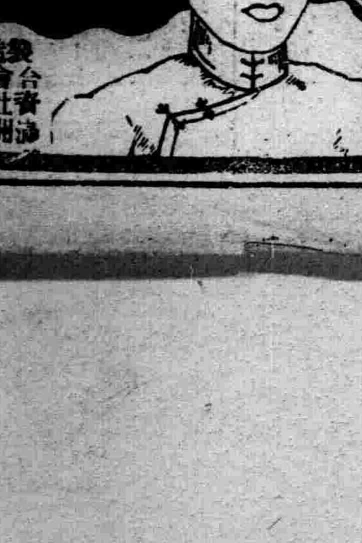

製造本舖奉天小西關 合資會社 大同藥房 滿洲國各地藥房均有出售

北陵賽馬
秋季第一次
九月二日（金）三日（土）四日（日）八日（木）九日（金）十日（土）十一日（日）十五日（木）十六日（金）十七日（土）十八日（日）
每日午前十一時開始（雨天順延）
無限制配當
單複勝式共各國幣五圓
搖彩票國幣壹圓
奉天小西邊門起黃汽車運行
奉天國立賽馬場
電話（二）二四三〇・四九四七番

高價收買股票 專門電話買賣
奉天紡紗廠 營口紡紗 滿洲電業 豐鐵路及其他有價股票公債債券等高價大宗收買零數股票亦不押價且格外歡迎希本市或外埠各界諸君惠顧乃感
關於本埠買賣電話事宜爲敝號專門營業信用素著如有洽合台意者懇祈賞知敝必即時派人趨前相商或來電話約定均可倘蒙辱臨尤爲歡迎也
奉天大街路北 十間房
木內銀號 電話（二）四八八八

大義商店
奉天中街路南
電話四・三四八六番

秋季襯衣流行色備齊
品優價廉 歡迎惠顧

股份有限公司 木下毛皮拍賣會
本社 大阪 大連出張所
大連第一回 毛皮拍賣會知會
出品品目 黑狐皮 六百三十張 紅狐皮 壹千張 及其他水獺皮 海狗皮 木鼠皮等各種
現貨陳列場 大連商工會議所
拍賣會場 大連商工會議所
拍賣貨預檢 九月五日及六日兩日
拍賣日期 九月七日自午前十時（按時間嚴行）
啓者敝社乃自過去十數年以來每年於東京及大阪舉行定期拍賣會以迄於今此次與貴滿洲國同業諸君緊密交易起見擬照上記要項開辦第一回拍賣會伏乞諸君屆時踴躍駕臨參加惠購是盼

在抗日都市徐州 國際戀愛結晶之王氏一家

【徐州廿七日電】徐州雖爲凄慘無極之世界大殲滅戰地、但亦有親日志士、在事變前留學日本時光、與日籍愛人結婚、育有三女之一圓滿家庭、此家庭非他、即於日軍愛護之下節節就建設之途、舉永遠親善功績之徐州治安維持會王鐵君(六〇歲)之一家是、王氏愛妻、今已賦亡、原來王君子女、爲與日本婦人間所生者、故彼等雖受迫害、亦不屈撓、仍繼然執律師業、除慰其亡妻地下英靈外、且歷數十年期待彼二人青年時所約定東洋和平黎明日期到來、逮及日軍入城之日王氏胸中、殆有若此日此時與愛妻共同出迎之懷念焉、王氏本係江蘇省銅山縣唯一名門、自畢業於第一高等學校豫科後就學四高、遂與該校就學中共同禮讚中日親善理想之長崎縣佐世保市高根濟子女士(當時十九歲)、發生戀情、明治四十三年結婚、王氏自四高更進京都帝大法科、大正八年畢業入大阪住友倉庫、此間、紅顏青春時代之王氏、與濟子女士在國際結婚下、度其甜蜜生活、生長男守禮(二七)、三男守道(二〇)、次男幼殤、共舉三男、嗣因故國家返國、歸還徐州、濟子女士、雖係異國女人、亦極力協王、持家、頗氣候不和、水土全異、濟子女士日形衰弱、大正十年、遂告逝世、時年三十三歲、今次事變、徐州大會戰、腥風血雨、驚天地、泣鬼神、戰果廣昭於世界、當日本軍將士入城旭日旗高揚晴空之日、王氏緬恩濟子女士在天英靈、泣莫能仰、自在吾人想像中也、猶憶日軍總攻擊徐州時、王氏全家、雖均赴銅山縣買定樓避難、而彼猶面晤駐軍該地之杉本部隊長、以通譯及其他、爲日軍奔走努力、現在王氏、猶未續絃蓋永念故去異國之妻、誓不再娶、僅王氏與其三男守道君且王任以徐州爲中心之政治經濟中樞機關治安維持會最高職員參議、且任近日設置之日華審判所長、喚起其留學日本中與愛妻同意之希望感激、山五族親善協和理想、度其新政府多端之生活云、

世界珍聞及其他

河北縣名考(一)

北京明初置北平府、永樂中改今名(案)、蔡邕獨斷曰、天子所居曰京師、京大也、師衆也、又韻會云、十億爲兆、十兆爲京、地居國之北、故名北京、

大興縣 遼置析津縣、金改今名、(案)縣因遼大興府爲名、

宛平縣 唐置幽都縣、遼改今名、(明統志)燕宛也、宛宛然以平之義、

通縣 金置通州、民國改縣(元史地理志)取漕運通濟之義、(今縣釋名)按縣治即漢之潞縣、屬漁陽郡、王莽改郡爲通路、而改縣曰通路亭、通州蓋因莽之通路亭爲名、

良鄉縣 漢置良鄉、在今房山縣、後唐徙治於此(良鄉縣志)以其人物俱良爲名、

固安縣 隋置(今縣釋名)漢故安縣、即今易縣、隋於故方城置今縣、改故爲固、

永清縣 唐置武隆縣、旋改會昌、再改今名、(明統志)取邊境永清之義、

安次縣 漢置、後魏改名安城、元改東安州明降縣、民國以與湖南縣名複出改復故名、義待考、

香河縣遼置(日下舊聞考)圖經于孫村置縣東南多栽芰荷、夏秋之間、其香馥郁、因名香河、(順天府志)以縣東香河爲名、

三河縣 唐置、(郡縣釋名)三河以地近七渡、鮑邱、臨海三水名、(今縣釋名)、七渡河在縣西北、一名黃頽水、鮑邱河在西南、即白河之古名、泃河在北、一名渠河、

霸縣 後周置霸州、民國改縣、(今縣釋名)縣南有霸水、即白溝河之支流、今湮廢、因水爲名、又接縣地故屬瀛洲、石晉時入於契丹、周世宗收復、置霸州爲重鎭、亦以章霸功也、

涿縣 漢置、唐兼置涿州、以涿縣改名范陽、明省縣入州、民國以州改縣、(漢書地理志注)涿水出上谷涿鹿縣、(水經注)涿水出涿縣故城西南、(涿州志)州因涿鹿山名、山在州西本獨鹿山、獨即濁之字悞、濁涿聲相近、故名涿鹿

薊縣 唐置薊州、民國改縣、(太平寰宇記)取古薊門關以名、

昌平縣 漢置明升昌平州、民國改縣、(水經)注縣西有昌平河、

武清縣漢置雍奴縣、唐改今名(今縣釋名)水經注漯水自南出山、謂之清泉河、東至雍奴縣、西入笥溝、又云、清河白渤海章武來、東北至泉州、北入滹沱水、武清蓋因清泉河清河爲名、

寶坻縣 金置(金釗晞顏新建寶坻縣記略)謂鹽乃國之寶取如坻如京之類象、命之曰寶坻、(明統志)以境內產鹽故名、)今縣釋名)水中高地曰坻、因境內產鹽、故名寶坻、

順義縣 唐置順州、明改置今縣、(案)縣取其地風俗順良好義爲名、錫嘉名也、

密雲縣 後魏置(名勝志)縣南有密雲山、山藏雲霧、縣取名焉、

懷柔縣 唐置、金改名溫陽、明復故名、(案)唐開元中粟末靺鞨與高麗戰不勝、厥稽部長突稽舉落內附、置歸順州以處之、兼置今縣、義取遠人歸順、以懷柔之爲名、

瀛海珍叢

▲古希臘之亞力山大、禁軍士留鬚、各國蜂起效之、自是上古軍中無于思之徒、

▲中古之英國及彼得大帝時代之帝、俄均設『鬚稅』、重課留鬚者、

▲密蜂取得花汁後、並非貯於何器內、乃轉交護士蜂釀作

▲紀元前數世紀埃及已有啤酒、

▲禽類中、雄性者羽毛恒較雌禽美麗、

▲英國通稱爲『藍皮書』之公文書、自一六八一年開始頒行、時正查理二世在位也、

▲響尾蛇一物甚毒、但世界六十洲中、只美洲有之、

無穴球式之檯球 爲法蘭西人創製

檯球一戲、雖受高爾夫球影響但今仍在風行、至來源甚古、據云今日所通行之無穴四球式者、爲一一七五年法人創製、又因法王路易十四之特別喜愛、使之風行、至於其球之取材、均係象牙製成、代價甚昂云、

寇英傑小星碧雲霞重登氍毹

吳大頭(景廉)之下堂妾民國十三年紅極一時、赫赫一時之女伶碧雲霞、現亦思重登舞臺、再作馮婦、刻已積極組班、倩人去京邀聘配角另一方面、已向沽上某院接洽、積極進行、度實現之期、當不在遠也、昔年碧伶於本市下天仙及大羅天陶園等處演唱、極博輿論界之好評、及最後在津張陶兩園演其個人拿手佳劇『墓中產

子』、年已廿五六矣、嗣被寇將軍英傑量珠聘去、藏之金屋列爲小星、從此『一入侯門深似海、從此蕭郎是路人』久不聞其消息矣!今者東山再起、或能壓倒群伶、惟屈指計算、爲時已逾十餘載、度碧伶之芳齡、當在三十七近四旬之間、昔日其有閉月羞花之貌、爲人人傾倒之碧雲霞、今日恐已成半老之徐娘、其風韻或猶存者?度其登臺演唱期中、情況之盛、當不稍讓於小蓮芬也、(上圖寇氏)

珍奇美麗的 熱帶魚 (續)

西非產一種叫『泥跳』的魚、這種小動物、有五吋長常在泥灘或一種長綠樹根下發見它身體很靈便、捕捉蒼蠅和其他小昆蟲時會很迅速的跳上跳下它走路是憑藉那發育很大而堅固的鰭、它的眼睛是突出的、在水中時、眼睛冒出水面來、活像一隻青蛙、

我們知道魚類的需要是很少又很簡單的、但是可非常重要、一不當心、便會使魚死去的、要有水和空間給它們自由游泳要有養氣使它呼吸、有食物給它們吃、這幾件事情在家庭中能處理得法、魚的生命就能延長、

空間和水是要用水箱來預備的魚的數目和水箱的大小要有一定、養氣是溶解在水中的、常常跑脫、要時常更換、魚的食物所關最重、現在魚食是經過了商業科學試驗室的研究才製成的、有許多公司專製魚食、也有麥片、也有礦質、也有動物質、也有植物質、都用極強的光線照過、以生維他命D、如果熱帶魚喜歡吃活的食物、也可以給它們吃、倘是有不相宜以後、再吃各種混合的食物就不會有什麼毛病了如果用罐頭魚食來喂魚、魚也能活好些年也無衰弱之病態盛魚的傢俱應該充分的得到自然光線、但不要直接曝於陽光之下、不要常常震動、應避免寒冷及太熱的地方、窗架上往往是放魚具最好之處、要想消滅魚具裏的二養化炭氣、頂好放上些植物既美觀又有益於魚類、倘若怕植物在水中、給魚礙得飄動不止、在水上放有一時深淺的砂子、砂子不要太大要洗得很清潔、把植物的根子竪在裏面、就不要緊了、

熱帶魚在我們天津出現還是不久的事情、因爲少和運輸上的困難原故、代價相當的高、關於熱帶魚的生活描寫文字、除了幾家報紙作過簡單的商業介紹而外、尚不多見、那麼我這一篇還不算是多餘的事了、(完)

燕都古蹟考 (26)

前明刑部在正陽門內迤西、古稱宣武街、乃明舊錦衣衛故址、規制宏大、正統七年十一月所建、大堂東、嚮而直隸奉天兩司在堂之左右、共左廊爲廣東湖廣陝西三司右廊爲河南山東山西江西四司、司務廳在二門外、江蘇安徽福建浙江四川廣西雲南貴州督捕司九司、又設督催所贓罰庫秋審處、共西北西南兩隅各置獄、又有北所南所、共北所牆東有老榆一株、相傳爲明楊忠愍繼盛之手植也、該部庫中藏有明代刑具甚多、而斬人之刀計五柄長闊略相等、共端鑄有鬼頭、狀極獰惡、此外另有剝皮斬腰摘心挖眼抽筋諸刀、奇形怪狀製法不一、共上皆有血暈成片、令人見之毛髮皆竪、不寒而慄、不知此物現刻是否保存眞凶器也、

孟錫珏曾服務練兵處 平生不自居北洋派

北洋系盛時 當道權貴 賢士大夫 多欲以攀附北洋爲榮 甚或聽鼓天津 身未一充北洋系軍佐 亦覥然以隸屬北洋自居 據北洋老人言 所謂北洋派人物 至低限度 當以身列戎行 效力北洋軍幕 縱屬文職 無媿北洋出身 其次 或曾服務於北洋直轄之機關 亦可依附北洋 若僅候補於直隸總督北洋大臣麾下 迄未爲北洋軍隊服務 寧可以北洋 派自詡?南洋北洋原屬對峙 南洋兩字不能獨樹一幟 正以南洋練兵 遠不如北洋之故 舉此而證 則文職官吏 是否爲北洋出身之界限 甚屬分明、惟因外間不察、北洋兩字頭銜乃告濫用 然而可以壯北洋之聲勢 北洋派同人 不能加以禁阻 且亦不願禁阻也

五日云逝之孟錫珏 平生鮮以北洋派自稱 人或詢之 則謂 吾非軍籍耳 可稱北洋派?實則玉雙(孟字)官翰林時於館閣試帖 楷法 諸課 棄而不顧 着力於新政之講求不久 應北洋軍政司聘、充在文案、復充練兵處軍政司文案劉永慶任江北提督、玉雙得以提署總文案、兼充陸軍督練處正參議官者、職以此故、及其自奉天解組、不以習提學使開尊、屈節爲津浦鐵路總公所總文案、軍諮府辦事員 亦喜其爲新政致力 就玉雙服役軍府言 其於北洋之歷史 至爲悠久 然玉雙並不以此而豪

民國成立 玉雙迭充肅政使國會議員 全國水利局總裁得獎三等實光嘉禾章 四等文虎章 時以不 能行其 素志爲憾 中交鈔票停兌後 玉雙爲以京市商民無端受累 亟思有以解脫 及雲南討袁師起 鈔值更微 玉雙方以交通銀行董事 代協理職務 鑒於交行爲梁燕蓀(士詒)挪欵過多 交鈔疲於中鈔 市商聲勢洶洶、乃聯合各銀行、努力爲交鈔價格之維持、金融頓以稍安、此玉雙之功爲不可泯也、◇◇◇

逆子禁續後母 砸折老父左腿

北京右安門外豐台迤南柏家莊六十一號、住戶武萬祥、年五十三歲、山東人、開雜貨(燒餅果子)鋪爲業、娶妻姜氏、(年四十九歲)有一子名武貴、(現年二十七歲)一家三口、經營發賣雜貨、生意亦甚暢旺、本年春間、姜氏患病身死、殯後、武萬祥每日飲酒、時常喝醉、父子爭吵、有鄰人王福、窺破武之心意、遂提議與武作媒、說趙姓寡婦爲繼室、雙方已經同意、正在預備彩禮擇吉下定之際、詎料其子反對此事、因之父子口角起打、武貴舉起石頭拐磨、竟將乃父武萬祥左腿砸折脚指砸傷、鮮血四濺、疼極暈倒於地、旋經鄰人喊來警察、將武貴捕獲、解送北京地方法院訊辦云、

滿洲高等簿記學院 招募學生

邇來新興滿洲帝國、益見進展、隨之、簿記知識之必要、愈益切實故不通簿記者、處世就職、決無成功之望、本校乃滿洲國資格最老之簿記會計學專門學校也、有志者幸勿失此良機!

一、招收額數 四十名
一、開學日期 九月十日
一、卒業期限 本科六個月速成科三個月
一、教授科目 一商業簿記 二會社簿記 三銀行簿記 四商事要項 五官廳簿記

遠道學生設有宿舍日語免費教授
担任教師、均係專門學者、有自信的滿語、從事教授、
年齡不拘、指導懇切、教授盡責、備有簡章函索附郵貳分即寄

校舍遷移 奉天大西門裡市公署舊址

全滿各埠大漢藥商注意
大批廣木香藏紅花到奉特別廉價推銷

逕啓者本號向以專運川廣西藏各地名產良藥爲宗旨最近卸到大批廣木香藏紅花西藏麝香西藏青菓多種本號以信用担保品質特別高上價目又極低廉顧客如有懷疑之點務請駕臨來觀或索樣品試驗是證明鄙號信誠不欺如承惠顧無任歡迎函索價目藥樣即速奉寄

奉天北市場十九經路西三層大樓
胡萬勝藥店批發部啓
電話 二‧一二七〇 二‧三九〇六番

適正開學之期!請速備
日語國民讀本(卷一)譯註本
奉天三友書局出版 每册二角

一服利導 百害消散 功出藥靈 價宜大衆
參天堂紅色健通丸
各埠均有 藥房代售

贈 遺〇早〇 白〇白〇 調經種子 自療全書

本書共十萬餘言分表兩厚册內容有男子遺〇早〇自療法有求孕種子良方秘術有白〇白〇根治及不能斷根的理由理論眞確名貴實驗原方由中央衞生署檢定上海市國醫公會証明倘感身罹疾病者欲索可剪報附滿郵五分函上海法租界安納金路榮生里

上海蔣種玉堂啓(盛)

溽暑蒸人!!!!!!!!
何以消解???????
一二高爾夫球場
是消夏勝地

本球場修繕多日內容一新綠樹成蔭花香四溢置身其間如臨仙境在遊戲中不覺暑氣盡消併附設乒乓球及喫茶店公餘涉足於此必能勞形頓解逸趣橫生

★★三經路六緯路口★★

日立
柱上變壓器

絕緣完全 構造堅牢 價格低廉
重量輕小 性能卓越 短期納入

大連・新京・奉天
日立製作所

瀉痢腹痛

現在・又到了
危險的瀉痢、腹痛、霍亂等
流行猖獗之季節

夏季胃腸病。瀉痢腹痛等。
紅、白痢疾症。中暑暴泄等。
病來勢甚急。命危在旦夕。
驟病不及防。常有束手嘆。
對此預防法。目前當務急。
防治此類病。莫妙「阿陀斯」
清腸止吐瀉。解毒滅病菌。
萬一誤食菌。立被藥吸收。
粘藥不能逞。絕滅疫病根。
治療胃腸病。豫防瘟疹等。
效靈且無弊。世界第一品。
居家或旅行。春夏與秋冬。
家々必需備。人々要常携。
在此病多季。以備不時需。

阿陀斯

總發行所 株式會社 藤澤友吉商店
大連市山縣通七番地
奉天加茂町十五番
天津法租界三十三號路

濱江特刊

第一七七號
盛京時報北滿總支社
社址 哈爾濱道裡斜紋二道街一三
電話道裡二五七二二番

開發荒地增殖農產 擧債大致由政府担保
省公署明年度縣旗事業計畫

濱江省公署、對於明年度之縣旗計劃、業已作成、一方並請求中央認可、而後集債擧辦、開於二荒地及未耕地之開發並農地造成等六百萬元之擧債案、中央方面已於八月卅一日通過在案、濱江省方面、爲與中央聯絡起見並討論計、於前結城省次長、岩尾拓政科長、近藤經理科長、牧野農林科長等已晋京、辦理擧債手續、及協議其他等事項、關於六百萬擧債之担保、大致由政府担保、向中央銀行告貸、而後再由省當局貸與屬下各縣、以十二個年租賦償還、以至辦法實行後、廿萬天地荒地及未耕地之開發、將來擴充至五十萬天地、以廿萬天地引用小作制、每年收入二百四十萬、十年後二千萬元財產、可預期增至一億元、同此土地作爲街村基本財產、設定永久小作權、關於以至計劃實施後、我濱江省將爲全滿之模範省矣、此外卅一日招集之副縣長會議、省當局對既定計劃加以指示云、

康德毛織工廠 建築工事告竣
新購新式機械數架頃已運哈

本年春季發生火警被焚燬之道外二十道街康德毛織工場、全部機器及房屋等俱當局燒失無餘、損失不下數百萬元之鉅額、已誌前報、自該工場被焚燬後當即開始建築工場現下工程告竣、日前定購各種新式機械數架業已運抵來哈所以正在積極裝置中、不日即可完成、該場由興安省札羅木得購買羊毛十八噸已於二十四日運到哈市、該場開始工作期限亦不能遠矣云、

青年訓練所 明年增設已決定

滿洲帝國協和會濱江省本部、前接到中央本部訓令、關於明年康德六年度之管下各縣青年訓練所增設問題、審議結果、頃已決定爲肇州、呼蘭、肇東及珠河、阿城東興等六縣、各增設新訓練所一處云、

哈爾濱厚生會 前日開懇談會

哈爾濱市關係各方、爲求社會行政上聯絡緊密計、於前由省市兩公署、協和會、勞工協會、社會事業聯合局、商工公會、鐵道局等、共同主辦厚生會、開該會定於前廿六日午後、鐵道倶樂部、開催第一次懇談會、於會議席上討論非常時局下及槍後支援國民之重大事項云、

無力養妻寄友家 變良心欲賣爲娼

▲被妻偵知投入婦孺救濟所

程某者失其名、現年廿八歲、係河北省人、數年前來哈、在某機關充差、經人之介紹、以哈洋一百元、聘娶鄉下女子張永勤(年十九)爲妻、自結褵後、夫妻感情頗爲相得、無如程某每月收入極微、又兼多年之積蓄於結婚時俱已用罄、並以現下物價暴騰及其他諸問題、生活方面益感困疲、程某於不得已之下、乃將其妻寄託於友人家中、如斯年餘、其妻鑑於『朋友能供一飢不能供百飽』之原則下、以故屢促程某另租屋別居、詎該程某不但不允妻之所請、由斯反每月不供其妻之生活費、張氏無奈遂求親友在道外十九道街門牌六號租房一小間、以縫洋襪子所得之工資、自維生活、程某見其妻自已租房居住、頗爲不滿、每於回家之時、非打即罵、詎於最近程某益異想天開、與其母趙氏商議、有意將其妻賣與娼門、致事機不密、被妻偵悉、張氏爲救自身計、於前廿五日午前七時許、乘其夫不備之際、逃入道外北十二道街婦孺救濟所、請求收容、該所據述後、暫爲收容云云、

賣野藥者手探桃源 好事未諧被踢
翌日復來歪嘴大怒飽賞耳光

自從上月卅一日、烟片吸食登錄者裁止、同時所發出無証吸食者、一經査出、即處以七年以下之有期徒刑、或一千元以下之罰金、命令傳出後、霹靂一聲、一般取觀望態度及無證而蠅營狗苟吸食者、皆相率斂跡、不再涉足於各管烟所矣、所收之成績極爲良好、在現在今日之所出入於管烟所者、悉爲一般嗜好綦重之癮君子、在此雷厲風行之緊張聲中、管烟所之桃色新聞已遂之而減少矣、茲於今日(廿日)在道外南大街路東東洋樓化身之四十三號管烟所、又發生一段荒唐突梯之桃色新聞、茲將其始末誌之於左以饗讀者、滿人男子李某姓佚其名、本地人年卅餘、以賣野藥爲生、於本月廿四日下午一時餘、李某又携手提皮包(藥匣)赴第四十三號管烟所兜攬主顧、不料在共方上二階之時、即瞥見該所二號烟室內有一婦人、彼於詳視之下方知爲小喜子之姐姐(名歪嘴)、前曾充當該所女招待、李某一時心血來潮、不避男女同室之嫌大步邁入、此時歪嘴正在一榻横陳睡眼朦朧飄飄欲仙之際、亦未査覺有人入室、李某見歪嘴已入夢鄉、以爲機會難再、當即以手向該婦之褲兜內插去、昻然而入、致將該婦由夢中驚醒、於氣憤之下、即以蠢大之右腿伸出來一喜鵲登枝、將李某蹬出數武、李某自知理屈、亦未敢聲張、即携包快快而去、比及今日廿五日下午二時餘、李某又來該所兜攬主顧、該所夫役見其又來、當向其聲明、今後不許再來、並言明昨日所作何事、(蓋前與李某去後、該婦即向其該所夫役聲明此事也、不料該李某不但不以爲辱反而嬉皮笑臉、眉飛色舞、向夫役聲稱該與(歪嘴)係多年老友、昨日偶爾開玩笑亦未嘗不可云云、正在說話之間、該婦(歪嘴)由三號烟室奔出、照定李某臉上來了五支雪茄香烟、李某見風頭不順、轉身即向樓下奔去、該婦氣又未消、當即追上前去、又來了一個與昨天同樣的喜鵲登枝、因係在樓梯上、又兼該樓梯係洋灰製成者亮而且滑、李某一時站立不穩、竟而應聲轆轆滾了樓梯、此時一般癮君子、皆爭先恐後、探頭豎腦、向前觀望、一時人山人海熙熙一堂、大有車水馬龍山陰道上之概、後經人之排解、始行了事云云、

訥河本年水害 損失三百萬元

【訥河】本縣於今年夏秋之交、因水害而歉收之農作物數目、據一般經驗家之估測、以小麥受害奇重、大豆次之、據査以奎東屯、海城窩堡、徐家園子、黃家窩堡一帶爲奇重、被災地約八仟垧、內小麥佔六仟垧、大豆地佔二仟垧、可云棵粒不收、完全泡入水中、至於九井子迤東被害地約四仟五百垧、內小麥佔三仟五百垧、大豆佔八百垧、其他二百垧、至於龍河鎭管內沿訥謨爾河北岸、以迄於大伯力科一帶被水地約七仟八百垧、內小麥地佔六仟七百垧、大豆地佔八百垧、其他三百垧、以上尚有二成之收穫、不至根絕、至如老萊河沿岸河東屯、東河南屯、西河南屯、以及縣城附近一帶、一片汪洋、至今浸入水中約計二仟垧、內計小麥仟六百垧、大豆四百垧、共他如訥北蕭家窩堡一帶、管內沿嫩江流域、因荒地甚多、開墾者少、僅約九百垧之被災地、合計全縣被災地約兩萬三仟二百垧、總損失約在三百萬元之譜云、

二洋車夫爭戀少女 造成殺人慘案
兇手畏罪潛逃頃已被捕

國際都市之大哈爾濱、人煙稠密、無奇不有、年來市內因姦而發生慘殺事件、迭出不鮮、故不足奇 惟最近道裡有兩個人面獸心之洋車夫誘姦年僅十一歲之幼女發生醋海波瀾、彼此嫉妬在心、惹出一幕慘殺、自該慘殺案件發生後、造成滿城風雨、交頭接耳、街談巷議、均以此爲談話資料、聞者莫不怒髮衝冠、兇手見肇禍畏罪意欲潛逃未果、即被破案迅速之慧眼警察官吏逮捕、茲將其慘殺動機經過情形誌錄如左、

道裡透籠街十六號院內三戶洋車夫劉珍河年二十六歲禽獸不如、性嗜漁色、見其同院住戶苦力李庭玉長女、乳名小所子、年十一歲、嬌小玲瓏、姿色秀麗、即起獸心、受慾火衝動、極思染指、不時以果餌引誘、小所子因年幼無知、故墜落其魔手圈套、是否被其蹂躪尚難逆料、由此後小所子不時出入劉室、事被一洋車王廣泰者、(年二十八歲)瞥見幾次、王極認爲劉某與小所子有曖昧情形、王由此亦不時果餌引誘小所子、不料小所子貪圖食物亦未拒純、每日出入王劉室中、於二十二日下午五時許、又被王某誘入室內、嘰嘰喁喁正談在高興時、而劉某由外拉車歸返、將抵院內、見小所子在王之屋內與王談笑、不由醋火中燒、怒髮沖冠、立至王之門前大罵、詎知情敵見面分外眼紅、各不相讓互相謾罵、幸經魯中連者從中調解、一幕醋劇始告平息、劉某歸宅後反復思索恐情人被奪故頓生殺機、待至當夜午前四時許乘王某酣睡之際、劉手持菜刀闖入王之臥室、手揮菜刀向王顏頭部猛砍八刀、王身臥血泊中、淋漓血跡横飛、兇手畏罪潛逃、待至午前八時許經隣人發覺立即報告該管之派出所、警察據報電知經隣署及司法科趕到現場驗結果、除將受重傷之王某送到附近醫院應急手術治療外、警察當局警網密張嚴探兇手行踪、卒將兇手逮捕、而警察當局破案神速令人欽佩云云、

哈爾濱素描（續）

（李痕舟）

常常在道道外五街市場裡看些苦力們、滿臉泥土、站在她們的面前、讓她們給縫補破綻、那麼他們(苦力)爲甚麼不脫下來呢?這當然是有他們(苦力)不脫下來的苦處了、因爲他們(苦力)沒有像一般上中下階級的人們那樣講究、所以他只穿了一條褲子、而裡面沒有襯着褲叉呢!因此我們更會聯想到古劇裡的這麼一個滑稽穿的揷戲、記得五六年前在道裡斜紋街、滿洲大戲院演了這麼一齣、一個縫活婦蹲着、在替一個苦力縫補褲襠的破綻、不知因爲甚麼被縫活婦給刺了一針、那苦力立時跳躍起來、一味痛、喊但是她爲甚麼用針刺他呢?大概裡邊還有點些須的出入吧?眞是一件耐人尋味而又令人發噱的事、以上的一段、雖然是舞台上的假事、但我相信這樣的眞事也不知有多少了、尤其是在這陸水交通頻繁苦力縫活婦充斥的哈爾濱呢?她們的起源多發現在一般下級社會溷集地帶、和南崗難民區等等的角落裏、朝出夜歸、冬天受寒風吹襲、夏天受太陽和暴雨的酾淋、把自己生下的小寶寶置於不顧、爲着生活而去在競爭線上去爭扎、的確是足以令人欽佩而又可憐了、但是她們的職業却是像我們想像這樣的簡單的、而且在她們每個人的『沒帶針帶了三元』錢的口頭禪裏也足以暴露了她們的秘密了、同時也可証實她們是在兼帶着鹹肉市場的營業了、却也不能一概而論、(好人不在此例)但是的確以縫活爲名而暗中兼營其他副業的居多數、還有一些投機的縫活婦、每逢由下江回來的船弄碼頭的時候、她們便在岸上盤旋着、期待着漁郎問津、她們在這裡是以水手們爲對象、而且中間還有一般較老的活縫婦、因爲年事高了、問津無人、所以她也捉着一種投機的買賣、從中『拉線』、(即代雙方介紹)以資博得些許油水、較比縫活所得亦有二三倍、以上之收入、已竟『拉線』妥協、那麼她們便遂着水手們偷偷摸摸的避到船倉裡(水手們自住的屋子)、作些秘密的勾當、所以便有頭一次一元第二次八角的荒唐蜚語都出來、因此遺毒社會、影響市民健康、前二年警察當局曾一度雷厲風行捕獲這類的人、一以爲時稍久、即易生疏忽、又給與了她們活動的好機會了、(記者贅言)按都市萬惡、魑魅魍魎、眞是無奇不有、但是以上所說的、却也不能責備她們、一言以蔽之、實爲環境之使然、不得不走這條『××』路而已、(完)

棉布膠皮雜貨獲利 吉新設如雨後春筍

【吉林】本年一月以來貨物飛騰、直有不可制止之勢、若非官府取締得法、不准銀行業押貨後、物價始告平穩、棉布批發商、膠皮鞋批發、下雜貨店糖紙等、均獲意想不到之巨利、多者三四十萬元、少者十餘萬元、五六萬元不等、於是各資本家觀之眼熱、一二個月以來、市內膠皮鞋代理店新張者吉林膠皮公司、日滿膠皮公司、寶順隆膠皮公司、尙儀街永成茂膠皮公司、舊有百貨店亦多增添棉布棉花、批發部、門首高懸棉布批發招牌、怡和恒、義順成、怡合隆、瑞聚興等批發棉花、義和祥等家、下雜貨店三和順、聚興泰、德成福等家、亦增設批發、各批發商新開及舊有、並多爲合名會社、對於捐稅尙節省、人員少設、種種便利、資本家完全注意批發商云、

招募汽車學生

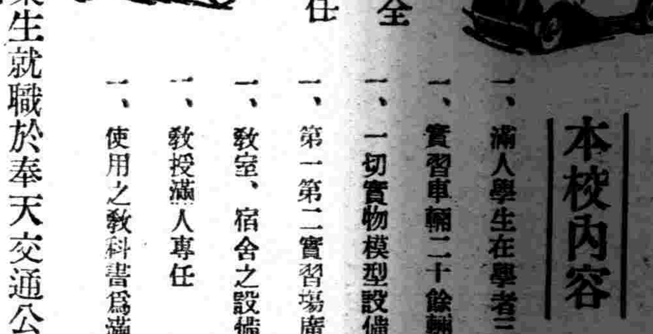

○敝學校爲鑒於目下汽車運轉手人才之缺乏、與社會之需要、乃廣行募集練習學生、如願入學者、請即來校報名、甚爲容易、得獲免試之優遇、學成就職、機會不再、時日無多、請速爲要、

本校內容
一、滿人學生在學者三百餘名
一、實習車輛二十餘輛
內容完全
一、一切實物模型設備完全
一、第一第二實習場廣大、
一、教室、宿舍之設備完善
教授責任
一、教授滿人專任
一、使用之教科書爲滿文

○本校滿人畢業生就職於奉天交通公司者已超過百餘名
○創業以來之畢業者數達千餘均活躍於滿洲各地
○附設修理養成部、工作機器精密測器、特殊工具等設備、投資萬餘元故稱完善

歡迎參觀

國際自動車協會 滿洲指定學校
東亞自動車學院
奉天商埠地三經路八緯路 電話 二一二四七九番
奉贈說明書(附郵票三分即寄)

無線電大特賣

受信機!擴聲機!
專門 製造 販賣 修理
凡由敝社售出之各種受信機擴聲機者均一律保險三年免費修理
電電型 城內指定 販賣所
奉天鼓樓南大街西路十號
黎明電社
電話 四・二四六三

時値盛夏 水國堪戀 既有益於消暑 又可納涼却疫 清波蕩漾 萬頃茫然 請看!艘艘小舟中…
美麗長沼 垂鈎勝地 花壇爭放 池內蓮開 朶朶鮮花 景入畫圖
堤防南長沼湖畔
長沼事務所
(設有賣店)

治愈經血不調

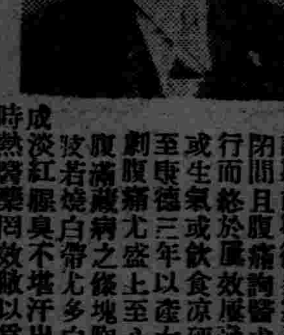

賤內於四五年前即患經信不調期前期後多寡不等早止晚閉間且腹痛詢醫求藥閉訊即行而終於屢效屢發屢發屢重或生氣或飲食涼硬皆堪觸犯至康德三年以產女故勢更加劇腹痛尤盛上至心窩下至小腹滿脹病之條塊胸心脹悶四肢若燒白帶尤多白而轉黃成淡紅膿臭不堪汗出身虛時冷時熱醫藥罔效敝以爲敝處地僻醫淺乃赴安東省就各大西漢醫並時收集各方於安半載有餘耗金數百圓而病不加少依敝之環境對內之道義實屬盡盡並無代價實大失所望敝以爲命運多舛前生不德所致只可忍聽天命而待生死不料心誠天憐今春閱報竟有趙君鳴謝玉德堂之調經育生丸治愈其夫人與賤內同類之病敝以函購三盒續而服之皆奏奇效不想良醫束手成藥能將賤內之病治愈若刨時念實號之藥受恩莫忘故將詳由載明報端一者表明謝意二者代爲同病者介紹良舟普渡苦海爲懷調經育生丸小盒裝廿付國幣四圓大盒裝四十付六元五角外埠函購加郵費二角玉德堂藥店在奉天大南關利長油坊胡同八號

寬甸縣公署任鴻年謹啓

鳴謝治愈痔漏病

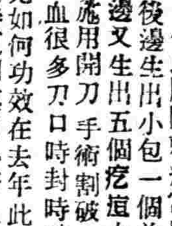

啓者敝人在求學時即常患大便乾燥中代血肛門刺癢常覺疼痛日後在肛門後邊生出小包一個並未在意以後在左邊又生出五個疙瘩大小不一疼如針刺流用開刀手術割破內裏有硬管流出膿血很多刀口時封時破破時淋漓黃水各處醫治服用各藥未見如何功效在去年此病劇變肛門週圍腫脹破爛數塊在大便之時肛門疼連心腑坐臥疼痛行動困難屢用種種醫治療受盡各種痛苦花錢很多未收功效嗣經友人于君言伊內人患痔漏多年服奉天玉德堂藥店之滅痔除漏丸而得全愈永未復犯勸余購服此藥敝即購滅痔除漏丸一盒服後痛止破爛見小特有功效又購兩盒藥未服完病症全愈敝患此病十二年有餘永未斷醫治並無效果意想不到服用滅痔除漏丸廿多天病症除根可見醫藥治病收效如同熱湯潑雪之快敝感念靈藥治愈之德無以爲報於是患病始末及治愈後的像片啓登報端略申謝意並介紹男女痔漏便血患者速服此藥速脫苦海而復健康外埠患者購藥去信玉德堂藥店即妥滅痔除漏丸一小盒裝廿付國幣四元一大盒裝四十付國幣六元 五角函購加郵費二角玉德堂藥店在奉天大南關大街上頭路東利長油坊胡同八號

鳴謝人公主嶺榮町一町目七番地 郭潤川謹啓

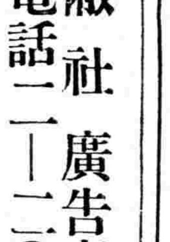

敝社廣告事請通電話二一二〇二二

理腎健腦補血養身
黑色固腎丸
今三十週紀念大贈送買一盒送一盒一萬盒爲止

▲黑色固腎丸主治
精液缺乏、精冷精清、○○虧損、○○過度、夢○○遺滑精、子嗣艱難、陽○短小、陽○不舉、○事早○、老年精衰、夜多小便、精神困倦、頭暈眼花、耳鳴作、蟬鳴、行動心跳、動作氣喘、凡背痛、腰痠、頭痛、筋骨痛、骨節痛、四肢無力、腎囊潮濕、常出涼汗、風濕凡由腎經發生各症治之非常有效、如無病常服、體質強壯、精神充足、永保無腎虧陰○之慮、如患腎虛、陽○之症、早服一日(黑色固腎丸)早得一日全愈、此藥性質和平、毫無流弊、效力偉大、百發百中、患病購服一試方知言之不謬、
定價每盒=國幣壹元半打五元六角買半打送半打
各省各縣漢藥店西藥房均有代售
駐新京西四馬路南拐角 瑞華氏藥行
駐哈爾濱道外十六道街 瑞華氏藥行
總經理奉天小西關祠堂前 大生藥店

特別贈送買一盒送兩盒
強精・健腦・補腎・扶陽
黃色補丸

黃色補丸 主治先天不足後天虧損五勞七傷房事過度手淫滑精早洩陽萎腎虧遺精乏嗣老年精衰精神困倦頭暈眼花耳鳴心跳夜不安眠凡由腎部所傷腰膝背痛腰痠軟無力形容枯瘦各症服此藥特別神效常服保腎安神身體壯健房事快樂補血生精藥性和平男女老幼均可服用補腎扶陽開胃健脾增加飲食強壯身休萬試萬靈今特提出一萬盒作爲贈送之品以昭效力而便推廣定價國幣每盒一元五毛買一盒送兩盒半打八元五角贈一打贈送處哈爾濱金勃先藥房

烏鷄白鳳丸黃色補丸代理列後
北京總經售處前外西河沿八十四號三多葯行 大連德記全棧 大連華泰藥房 大連德記全棧
公主嶺日站恒濟堂 吉林東升遠 江省德泰盛 新京中興藥房 營口洪春堂
奉天德懋仁 錦州同盛廣 安東東益增德 鳳城東益盛堂

烏鷄白鳳膏

一貼男子、先天不足、後天虧損、腎經虛弱、夢洩遺精少年手婬、房事過度、下元虛寒、腰膝背痛、精液缺乏、子嗣艱難、腎囊潮濕、夜多小便、白濁淋漓、寒疝氣疝、腎子寒冷、偏墜肚疼、特別效驗、一貼女子經脈不調、月經不准或前或後、經行腹痛、子宮寒冷、赤白帶下、寒血凝滯、久不受孕、久患小產、血少乾癆、崩漏不止、血色紫黑、或如漿水、面黃肌瘦、少食無眠、胸膈腔悶、五心煩熱、產後腹痛惡露不盡、一切血寒、貼之完全、功難盡述、筆難盡述、此外並治男女老幼風寒麻木腰腿背痛、四肢麻痹、半身不遂、腹中積聚均有神效、
○定價每貼國幣四圓外埠函購貨欵先匯
總經售處哈爾濱道外中十五道街金勃先大藥房

婦科珍品 烏鷄白鳳丸 調經大王

▲廣東新到▼
烏鷄白鳳丸主治
▲一治婦女經血不調、經前經後、血色不正、紫黑成塊、血色淡紅或如潲水、服之特別神效、▲一治婦子宮寒冷、白帶過多、腹痛腰痛、子宮疼痛、服之特別神效、▲一治婦女血虧經閉乾血癆症、氣短咳嗽、午後發燒、心跳心忙、服之特別神效、▲一治婦女姙娠後久不受孕、或有孕運傷墮胎、久慣小產、服之特別神效、▲一治婦女產後瘀血凝滯、腹痛、惡露不盡、內有病成塊、疼痛難忍服之特別神效、▲一治婦女夜睡不安、多作惡夢、驚恐成疾如同邪病服之特別神效、▲一治婦女面黃肌瘦、少食無眠、四肢痠軟無力、頭迷痛疼服之特別神效

▲購買烏鷄白鳳丸者注意
烏鷄白鳳丸乃婦科第一老牌聖藥、風行南北遠近馳名、已數百年之久、凡購藥必須認明金鷄富貴商標、記準廣東老舖永安堂之烏鷄白鳳丸、庶不致誤、且此藥經本堂用化學配製成丸、藥丸小而收效大、外掛糖衣容易服用、功效耐久不像密丸子腐敗藥日久生菌而有他害也、每盒二百五十粒、定價洋五元

注意 減價六扣四十天
因此藥初次到哈特別大減價六扣四十天凡購烏鷄白鳳丸一盒者只收國幣三元購一打者郵費國幣三十元外埠函購不加郵費
滿洲國總經售處哈爾濱道外十五道街金勃先藥局

彰武秋雨連綿 河水又行漲發

【彰武】本邑霪雨連綿、河水漲發、已誌前報、復於本月十一十二兩日、陰雨爲災、河水又行漲發、由車站西河、流入城至北門、環繞東門外一帶、流入地河、登城遠眺、一片汪洋大海、深約四五尺、水猛如虎吼、窪地盡成澤國、靠河兩岸居民、屢受危險、遍地皆水、禾稼成災、不待而言、臨居近民、房倒屋坍者、不計其數、水勢逾大、一般民衆、叫苦連天、致促東奔西逃、狼狽已極、慘不忍覩、當經警察官吏、會同街區排長等督率商民、一體努力、設法指導救護、難民、一面督飭、嚴加防堤、各要隘之地、即以蔴袋裝土、並掘壕掩蔽、幸未成患、復蒙官民、不辭晝夜奔忙之勞、齊心努力預防得法、終未成若大之損害、幸賴警署、街區各官長、調治有方、防堵適當、一般民衆、感激莫銘矣、警察署、房屋後牆、刻已傾倒、現暫移北街路西、義昌號舊址、照常辦公云

又馮家窩堡一帶、於昨大雨傾盆、連陰數日、霪雨爲災、河水暴漲、房倒屋坍、不計其數、民不聊生、叫苦連天、該管警察署、出動防堵、村長、傳知商民、派人持鍬小鎬、速往疊壩、以防水患、該署警官村長等、不辭勞瘁、維持有法、以慰民安、水勢約深二三尺、不等、一般農民、苦之極矣、秋收無望云、

先則與人通姦 繼而相偕潛逃

【哈爾濱】道外十六道街、江里街八十七號、住戶羅慶昇者、山東人(二八)以擔水爲業、於比數年以來、手中頗有積畜、而自已頗感獨身寂寞、遂於年前、經友人介紹、以彩禮一百五十元而娶原籍高姓女爲室、高氏年二十八歲、姿色頗佳、夫妻之間、自結婚以來、雙方感情、尚稱不惡、詎意相居日久、高氏受現代之惡風薰染、酷愛摩登、不安於勾、每乘其夫給人担水之際、即打扮得花枝招展、賣俏門外、爲日既久、遂與鄰右無賴之徒、互相勾搭成姦、每携至家中幽會、事爲其夫所聞、曾向其妻質問、而發生口角、而羅某終以家醜不可外揚、遂忍氣吞聲不加責問、而高氏見其夫懦更日甚一日、醜聲四溢、街知、迄至日前、羅以忍無可忍、遂向高氏斥責、而高竟於日前午後三時許、與情夫相偕潛逃無踪、嗣後知覺早已不知去向、當於情急之下、赶赴該仁里派出所報告、請求代爲查找云、

警務人事異動

【訥河】本縣警務當局、爲求警務之進展、及人地適宜起見、於本月二十二日、發表人事異動、茲將各該員新任地列下、一、警務科、治安股長、金秀、調升一面坡警察署長、一、一面坡警察署長、盛鳳吉、轉爲帽兒山警察署長、一、帽兒山警察署長李宗唐調轉元寶鎭警察署長、一、烏吉密警察署長、孟廣信、調轉爲老街基警察署長、一、老街基警察署長苑餘九、調轉烏吉密警察署長、一、警務科、警佐、李則實、升任治安股長、一、治安股、警佐、趙清勾、調轉珠河警察署勤務、一、警務股警尉李濟元、升任本股警佐、査該員等、倶各熟習警務、任職有年、並兼學品兼優、茲經升轉履任後、當必有一番整頓云、

俄人馬棚突起火 燒死賽馬十二匹

【哈爾濱】近來市內之火警不時發生、查其起火原因、多是不愼於火或者是電線破壞失修所致、於昨二十六日午前一時正在大雨傾盆之際、又發生一大驚人火警、燒死競馬場之賽馬十二匹、係一馬棚被焚、損失頗鉅、當夜大風怒號、風助火威、雖經消防隊竭力撲救因火勢激烈、幸經日本軍開訊赶到起火現場奮勇直前、協力之下、業已延燒數小時、始將火救滅、其經過情形、大体如左、

俄人包羅斯頓、無國籍、年四十二歲、現在馬家溝方圓街門牌六號、開設賽馬倶樂部爲業、計有哈爾濱賽馬場之賽馬及其他騎馬等二十一匹、均由其伐爲飼養、該俄人每月所得之飼養費爲數甚夥、並僱用馬夫三名、專司喂養之責、於二十六日午前一時許、馬夫徐興茂年二十七歲、山東萊陽縣人忽然發見馬棚南端起火、當時因風甚大、又兼馬草堆積如山風助火威愈燃愈烈、當難捕救云、

立即以電話通知消防署、救火車赶到、業已烈火騰空、而木製之馬棚、已被焚燬無餘、其棚內所拴之二十一匹馬、僅救出九匹、其餘十二匹被火燒死、爲狀頗慘、南崗署聞訊亦赶到現場彈壓、一方嚴重調査、遂將馬夫徐興茂逮捕至司法係調査起火原因云、

青訓生徒定期入所

【北鎭】滿洲帝國協和會、北鎭縣青年訓練所、募集第三期訓練生徒由縣境各村推薦、統計五十名于九月十二日入學訓練、至十一月卅日卒業、擬于八月卅日集棗福民醫院檢査體格云、

榮陞久買臟

【阜新】市場路東轉角、商家榮陞久、執事人王潤身、於本月廿三日、在柜上買素不相識之洋車夫啤酒二箱、每箱價洋七元、詎此酒乃日商、被人竊出、業已將竊犯弋獲、呈報阜新警察署、併在榮陞久、將酒取出、遂將王執事帶署懲治云、

江原次長赴京

【延吉】榮任駐德公使館參事官之間島省次長江原綱一氏于二十三日向市內各機關辭行二十五日離延出發赴新京云、

松烏二江水位暴漲

【三江】三江省垣附近、自春徂夏、雨水稀薄、天氣亢旱二麥減成、他禾不潤、入秋以來、多則五日、少則三日、天必降雨、又以上游長白山一帶與吉江等處、大雨爲災、以是松花江之水位、愈見增漲、三姓淺灘之水位、爲全江最低之處、且達五尺、佳木斯江面標準水位廿日爲九九、每日增漲約在十八生的、尚有繼漲之勢、皇后號之哈爾濱巨輪、暢行無阻、無須減度緩行之弊、而烏蘇江之水位、本月減至三尺、以致客貨輪船、淺擱不能回哈、爲十年來未有之現象、正在憂急之中、宏流下注、繫港二月間之鳴麟號、已於廿一日過佳回哈、其他五輪、七八生的將繼續出帆回哈云、

×××××
×××××

調查浮屍涉渡急流 警廳安警士竟殉職

【延吉】二十三日午前十一時四十分頃、距延吉橋西百米地點之沙灘上、發現屍体一具警察廳據報後、即急派調查隊前往查驗、當時河東派出所警士安鍾燮氏、(二十八歲)即擬奮勇涉往該沙灘處、期界屍歸不幸第一次未成、及第二次橫越急流泳渡中流時、竟力疲氣竭、于慘呼救人中而爲巨濤捲去、其後警廳鳴鐘召集消防組等施救、于同日午後五時許始在小營子前方發現浮漂之屍遂行界歸、安警士之壯烈殉職一般無不悼惜云、

警署搜索治安確保

【五棵樹】茲查本鎭警察所注重、署因時値青紗帳起、防患不法之徒、擾害治安起見、該署有鑒及此、防患於未然、於本月廿二日晚五時許、全部出勤各警所帶警四出、往市內伙房小店飯館烟所妓女各巷口以及街外左近嚴加搜索不良份子、於當晚十時方息、始查該署警官如此保障商民、造福地方、可稱勤於職責云、

富錦依蘭設防護團

【三江】東北國境之三江省管下十四縣、內居半數、與蘇聯爲隣、省政當局、客秋八月爲喚起國人注意空襲、曾舉行防空演習三日、並通令各縣知事、今鑒國境張鼓峰越境事件發生、此後防護責任、爲時時所當有、佳木斯定於九一八日、舉行防空演習、而富錦縣、於本月十六日、由縣街兩方、結成防護團、團長之下、分爲六班、依蘭縣十九日編成防護團、先由光耀順東兩區、着手編成、定月底全縣結成云

大豆稻子豐收 小麥雜粮受損

【吉林】本年度夏季迄至現在、各地雨水連綿、秋收絕望、與減收者地方甚多、惟我吉林省因地勢高凹關係、水旱之災較諸他省損失爲微、現據各種粮商大米廠之調查、吉海綫磐石樺甸永吉、京圖綫蛟河九台双陽等縣、農產物生長甚佳、大豆禾高三尺半、每株結十三穗豆角、每角三粒至四粒、粒較往年亦大、據農人云一坰地可得新制石數三十石以上、較往年增一倍、大豆生產最佳者以九台永吉磐石等縣、水稻子雨水連綿、更合其時、所以生產最佳、吉市大廠調查本年運到吉市稻子可達二十萬石、以四四計可製出米約八萬石、較之去年增加一倍(去歲十萬石左右)明年吉市大米可無感缺乏之虞因爲各粮商投機收買、農產戶因一夏債務、登場時必競賣、在九十月之際、稻子價格必大落、小麥吉省北部樺樹等縣出產、因受雨水過多、日之風多被吹折、收成上亦量、收成減低、高粱因受前災減、穀子包米等均爲平常云、

建築新式倉舍 拍賣所存積穀

【德惠】德惠縣公署、査本縣義倉所存積穀、爲數甚多、現因倉庫狹小、不足存用、急欲築修新式倉房、擬將所存之積穀一部分拍賣、數爲六千石(新量器)以投標手續辦理之、投標者必須交納保証金貳佰圓整、然開標之日期、定於九月五日下午二點鐘、眼同投標人舉行之、彼時何人得標即刻發表云、

歡迎投稿

情海飛鴻

JJ 搜集 禁止轉錄

(16)

(四三)映—秀娟

秀娟我最愛的妹妹、文人的筆墨、太不値錢了!每天掙一元錢、給人寫七八封信、並且還代註賬簿、妳說可憐不可憐!昨天晚間是十一點半睡的覺這個妳又該替我愁了吧!振聲!這兩天吃的怎樣?妳不要過份的嬌慣他、你忘了那句『恩養無義兒』嗎!』我雖然這樣說可是我知道妳決不能照那樣辦而且妳 又該批評 了、甚麼你以先不也是這樣嗎…娟妹!前天的信說××又兩個月沒有又××了、這個我不信、那有那麼準的呢!母親身體怎樣?妳盡心的侍奉、上次揹去的像片收見了沒有?下次信提上吧不然、 我永遠的不揹了!祝妳得着上次信所說的那樣的甜夢!

×朝夕懷念的映上七月二日

(四四)娟—映哥

我魂夢永繫的映哥、昨天的信收到了、你不要灰心、你也要照勸蓬弟念書那樣的話去進行、不然、回家來、你不怕被人恥笑說惦記着××作不了事嗎!

母親很好、昨天晚飯吃了兩碗而振聲長的比上次揹去的像片又胖了 每天到下午在你上次回家來的時候、聽見街上的馬車鈴響、就向外跑、到門前就喊、你說可笑不可笑!零物品我不多給他買了每天仍然是母親帶他街上去玩、甚至於玩的連飯都不顧吃了、你說××那有那麼準、你不記得你來家的時候、××過去不兩天嗎!並耳母親說也是嗎!映哥!放心吧、幾個月後你一定得着喜信了!前天璞姐來把『哀史』拿去了、她借看看、上次的像片早已收見、現下裝在櫃裡邊的襯衣兜內、伴爲你在家時的同起同睡、每天晚眠的時候 我先吻幾吻 覺得心裏特別的愉快、映哥!你的像片魔力太大了!上次信忘提了、請你恕我、因爲寫那封信的時候、振聲搶着玩、所以忙忘了、今天又寄去我的像片、你看瘦未?因爲××的關係、恐怕是瘦了、你下次來信告訴我、『婦女雜誌』清眞 飯店代賣、給我買一本來、千萬記着、別像揹××那樣慢、十二天才寄來、今天以後的事、下次信再寫吧!祝你進步和快樂!

你的娟妹七月五

j覆路映舟先生、我爲您賀

賀您的美滿姻緣、賀您的結晶的喜訊又來、您把我比做註姻緣簿的姻緣使者、好漂亮的名兒、我怎敢不接受呢、

(四五)振揚—馨女士

馨女士、

悲歡離合、是 人們的 興奮劑、花好月圓、乃是愁腸的先鋒、這是天賦的情緒、妳看!春天的花、是開得多麼 美麗、但是!牠能否久常的燦爛呢?妳看!天上的明月、圓的時候兒該多麼的俊潔光明啊!但是牠能否常像這樣的美麗呢?所以人們常說、但願『花常開、月常圓』這句話、其中的願字、就足以能証明不是可能的、唉!萬物都是 這樣、人們 又怎能去反抗天然的公律呢?想起來我如手如足的光耀兄、他平生的歲月可說是完全埋沒在愛情的坟墓裡、但他的收獲……?…馨女士、妳也許認識他不如我比較淸楚吧!妳知道他這次受的苦痛、與刺激是因誰呢?我冒昧的告訴妳吧、他純是愛妳的緣故、馨、妳也許不信吧…!光耀兄常對我說、『我爲她(指妳)受的挫折和痛苦、她怎能知道呢?眞是白費了滿腔的熱血、全化爲無形了、我從來不敢把經過的情形告訴她、我如果告訴她、她不但不信認我、一定又說用花言巧語騙她像這不白之怨、對誰去發洩呢?』馨…似乎對不起他、妳來信說、不佩作他的醫生、反說另有愛人扶持他、這句話兒如果被他聽見、不知他怎樣喪心哩、馨女士、妳即然不懇爲他醫病又怎能氣他呢?

馨女士、我現在告訴妳、他爲愛妳的緣故、而犧牲了故人璞玉她已經轉勸天津了(去啦)妳怎能說有共她愛人扶持他呢?他爲 諜事的 緣故、不知受了多少誨謗和恥辱、關於這些事我或許比妳詳細吧!光耀近來不知受了何等的刺激、時常對我說、『我今後不願與不同情的人往來了、我熱烈的情緒不知怎也化爲空虛了馨他似乎重了精神病、關於璞玉的故事、後妳上班的時候一定完全明白吧、所以我不寫給妳聽了、

祝妳健康

振揚—冒昧得很原諒!

勘誤

本欄上次(十五次)箴君來函第十一行、謂爲情場指南之場字爲塲字、jj謹覆第廿一行、"日久天長、下之所字、刪去、本文末行、在生自擇之生字上、脫掉一先字、末行之前行、繳前罰後之罰字爲懲字、合亟更正、投稿諸君鑒、來函請寄至奉天中央局JJ即可

代郵

劉玉芳先生 我募集情書自有我的志願和目的、你如有關於此類函件、儘可寄來、作爲參考與研究、先生如不願在報上發表亦可、但必須附言聲明、鄙人絕對遵命、付諸秘藏、

J 覆 廿七日

關于討論"攸同來函"聲明 JJ

自從攸同先生來函披露以後、示教之函紛至、有同情攸同先生者、有同情我者、同情攸同先生者、爲丨丫丏、效菴、等二君、同情我者、爲丨不平生、冷君、浪曲、鳳、等四君、各述見的、不佞得領諸君高教、欽佩之至感激之至、惟因本欄每週僅付刊二次、更加篇幅有限、如逐件披露、今後對此問題、來函日必增多、難免有登不勝登之憾、喧賓奪主、勢所必然、是以將諸君來函、暫且妥爲保存、俟諸來日、情海飛鴻結束、再行公開請敎國人、遲刊之處 尚乞諸君見原!

洪荃劍俠圖

第三回 三三 【張青山】

白蓮教匪奸狡刁頑肆兇殘自作還自受
武當俠劍忠誠智勇逞神威衛國復衛民

尹珙祥放聲痛哭○衆寇解勸○只見他跺足捶胸○哭了個死去活來○欒尙等再三解勸○尹珙祥止着了悲慟○向衆寇說道請諸位想情兩軍前與我胞叔○以兵戈相見(已然是倫常大變○甚至於我胞叔命喪軍前○這種大逆的名兒○担在身上○眞眞屈死我也○這可算是寃枉寃哉○這逆賊說的○倒實是良心話○論眞了說○他實在不是容心○傷害他的叔父○不過是有一種定數○豈能躱過○才生出這大不幸的事情來○正所謂滿江撒下勾合綫○從今釣出事非來○却原來他也不叫尹珙祥○河北三俊○倒是不虛○他姓申名珙字承辞○別號神機學士○双龍俠○祖居雄關口外十二連橋趙北口○小地名申集○他父申纖先早故○老母侯氏在堂○執掌家事○兩個叔父○他二叔申纖祖自幼練童子功○未曾娶妻○他三叔申纖宗童子功學而未成○中年娶妻竇氏○身旁並無所出○他的老前輩○在前朝官居顯爵○坐鎭邊陲聲色狗馬○無所不好○妄殺無辜○殘暴已極○後來被參○貶爲庶民○養尊處優○又活了十數年○溘然長逝○別看他惡到極點○到落一個壽終正寢○弟兄三個○發喪已畢守着百萬的遺產○倒是循規蹈矩○奉公守法○侯氏安人持家有道○闔家欽佩○他們弟兄們○終日舞槍弄棒○消磨歲月○膝下就是申珙一子○自幼讀書習武○離他們莊子六里半地○有個村子○名喚晒甲屯○有一家財主○姓廉名守義○當初也作過武職官○以後告歸林下○家傳的好武術○膝下有一子名叫廉文字表興武○申廉兩家○乃係世交○俗語云土居三十載○無有不親人○況且是幾輩子的隣居○又是輩輩相交○自然是不分彼此啦○申珙廉文小弟兄○情投義合○常常在一處玩耍○後來拜在周顚老劍客身旁爲徒○隨着在蒙山後峰○朝雲頂○大佛院○學藝○十二載○有個師弟的一個孩子○被高僧收爲弟子○帶在廟中○他姓鄗名錦彪○藝成之後○隨同申珙廉文○歸家○後來申珙娶妻郝氏○乃是青風劍客郝明達之胞妹○廉文娶妻鄭氏○也係將門之女○文武兼全○鄗錦彪因爲練童子工○不能娶妻○就常住在大師兄○申珙的家中○後來申大莊主病重○將闔家人叫到牀前○囑吁吁的說道○我們老人家○雖然給我們留下百萬的遺產○但是他老人家在着的時候○一切行爲○可稱得起是罪大惡極○我們當兒女的○能說老人家的不對嗎○只因我眼看着不久於人世啦○不敢不對你們說明○有幾句成語說的好○是要報未報○時辰未到○又道是遠在兒孫○近在己身○我兢兢業業的度了一生○總算報應二字並未臨到頭上○我們的孩子○要是愚魯之輩我倒可以放心啦○偏偏的申珙這孩子○聰明絕頂○智謀過人○家學而外○得拜名師○文武藝倶臻上乘○更兼他抱負不凡○心高志大○倘若是一朝失足○必肇滅門之禍○言之可怕○你們不要忽略了○在他的身上千萬要處處留心○時刻注意○保全着相安無事○我死後○方得瞑目哇○當時侯氏安人○含淚說道○莊主放心吧○外有他兩個叔父監視○且有妾身管束於他○諒不至於○教你抱恨於泉下○大莊主點了點頭○撒手西歸啦○喪事辦完之後○申珙倒也自知警惕○一切言行○全是留心檢點○過了幾截○遠近皆知○申珙是個忠厚長者○仁德君子○家中老少人等○也就放開懷抱○不來憂慮這報應二字啦○申珙廉文各擧一子○在湯餅會筵席之上○師兄弟又結爲金蘭之友○申居長○廉文次之○鄗錦彪是老兄弟○插血立盟○誓同生死○從此弟兄們的情義○又接近一層正値元末的時代○盜賊橫行○民不聊生○他弟兄糾合民團○保護鄉里○由近至遠○悍衞隣封遐邇得安○萬民稱頌○後來明王建國○天下太平○人民重睹天日○得度安閒歲月○他弟兄不求功名利祿○退守田園○才得了一個河北三俊的美名○常言說的好○花不常好○月不常圓○申珙的悔運來臨○交了個白蓮教主徐鴻儒○一見傾心○深恨相見之晚○言投意合○結爲密友○被徐鴻儒左道旁門○朦住了申珙的智慧○大肆邪說○將他誘入岐途○自此以後○心性改變○最後又交了一個雍茂雍廣智○妄談是非○顚倒事實○鼓他的如簧之舌○用種種激發的言詞○可就把申珙野心煽起○雖有雄心異志○不祇於得機會○又無招集亡命之地勢○萬惡的○

奉天 商務印書館 久缺新到各書

丁種普及本 辭源 正編實價五元 續編實價三元五角 郵費六角

大代數學講義 實價四元郵費三角三分
平面幾何講義 實價三元郵費二角八分
小代數學講義 實價三元四角郵費三角
查理斯密 大代數學 實價三元五角郵費三角三分
康熙字典 實價二元六角郵費三角
新字典 實價二元九角二分郵費三角
求解作文兩用 模範英漢字典 實價三元五角郵費三角

介紹新出版各書

最新 養鷄心得 實價三角五分郵費二分
最新小說 西風 實價三角郵費二分
最新 養鷄法 實價五角五分郵費二分
最新 短篇小說 氷心集 實價五角五分郵費四分
最新 日本口語文法 定價八角特價六角四分郵費六分

奉天小北門裡電話四 二五三八

秋農醫院 電話 三・三一一〇 三・三一〇九

診治各科病症 住院方便 解除各種毒品中毒

分病舍奉天市南市場東緯路 (地址奉天市南市場十一緯路)

因本院病室不足應用新建分病舍一所庭院寬濶六畝植樹木空氣新鮮適於養病收費低廉

院長 苗秀新 (滿洲醫大畢業)

化痣散專治

雀斑

此藥專治雀斑汗斑風火疙瘩酒刺薄皮癬面皮黑黃等症凡有患以上各症者速購此藥擦抹一袋即愈有改換艷容之功每袋國幣一元△外埠函購不加郵費

奉天小南關老爺廟前光明里十號 鶴春堂謹啓

舒肝心胃丸

此藥係胃病良方○專治○食積○水積○氣積○血積○肉積○面積○茶寒○酒寒○脾虛○脾滿○胃弱○胃炎○氣膨○水膨○肚大青筋○膨悶○脹飽○噎膈轉食○嘔吐酸水○時常打嗝○肝氣不舒○肝胃火盛○飲食停滯○消化不良○或左右兩脇攻上攻下○串氣疼痛○或腹有病塊○心腹硬痛○及日久○心口疼○肚腹疼○九種心疼○胃脘刺痛○等等諸症○無論老幼强弱服此效能○平肝降火○開胃健脾○活瘀止痛○順氣去寒○開鬱化滯○散積消聚○利濕助化○强胃舒肝○凡係因氣因食所患肝胃各症○一服此丸○均能治之○惟望患者○購買一試即知所言不虛謬耳○服法用法另有仿單○每盒國幣壹元○半打四元五角○外埠函購郵費免收如買時將款裝掛號信內寄下或匯兌及郵票均可

總發行奉天大南城門裡路東新大陸藥房

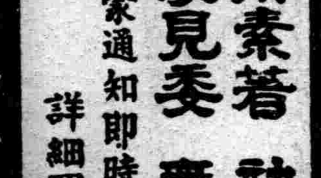

股票買賣

信用素着 如蒙見委 勁辦謁誠 無任歡迎

倘蒙通知即時寄呈 詳細買賣股票須知

左列高價獨家收買

○奉天紡紗○開豐鐵路○營口紡紗
○政記輪船○滿洲電業○奉天商工
○滿洲洋灰○各種股票收買
零數股票價値提高

迅速者優待

關於各種有價股票一切業務

福岡屋股票現物店

奉天宇治町十三番地路西 電話(2)二五七四番 營業時間(自午前九時至午後五時)

滿洲國店員數名 關於買賣事宜來電話面談均可

亨得利 鐘表眼鏡行

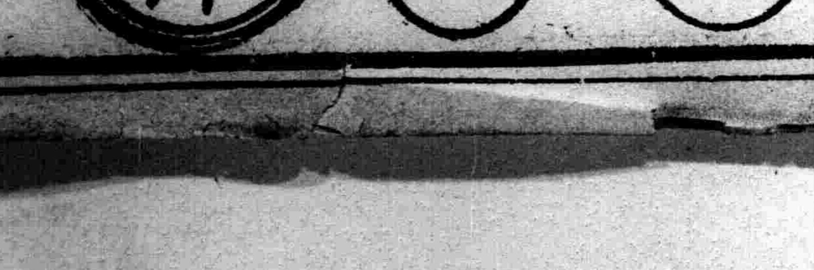

奉天城內中街 電話(四)三三一八三號

民事刑事登記各呈報

代書全勝社藤原長五郎

奉天木曾町十番地 電話(2)四五五一番

胃病藥

紫樸開鬱丸

漢醫沈文魁精心創製

適應症 肝鬱氣逆 脇間脹悶 嘔吐酸水 胃口收痛 食積氣滯 脇肋串痛 反胃噎嗝 蟲攻痛 胃虛腹痛 飲食不消 胃弱不食 時常脹痛 久治不愈 多年胃病 害腹吐酸 皆可消除 增進飲食 强壯體力 每袋四角 每打四元

益善藥局

瀋陽中國銀行

存款 定期 活期 存款利息優厚手續便捷
匯款 電匯 票匯 信匯 國內外各埠均可通匯
放款 抵押放款貼現放款
其他業務 進出口押匯代理收付事項

城內行電話號碼 四、二〇三一(五) 四、二六一七 四、三三五三 營業專門

南滿站辦事處 電話號碼 三、四四一八(二) 三、四四一〇

强力內服治淋藥 米亞可諾爾

人生之幸福爲何?

性衛生套 美齊 壹盒 壹元 自五角至叁元一打

防止早洩最有効果之 眞空水治療法器 (附屬品一概在內) 普通六元 特製八元五角

生殖器發育不良請用馳名之

其他强精藥劑器具等甚多珍巧出人意外務祈一度駕臨參觀至路遙遠之人士請於信封內裝入郵票四分索閱以便將型錄急奇不悞

奉天加茂町拾六番地 精美堂藥房

天津日本租界芙容街盛德里三十一ノ十六 粹具之百貨店

東京田村聖藥 內服 桃夢

家庭之融合夫婦之和合皆是現實把握人生之幸福倘欲更進而求其妙味不可不光顧敝店確信一服此地定能有如意之物品而携歸也

小盒壹圓貳角 大盒叁元

經濟與產業

時局懇談會 (5)

關于非常時局下之產業經濟

●煤需給之現狀●（續）

觀滿洲之事情、工場等煤燃燒從事之火夫、主係滿人、然該滿人未經技術的訓練、又監督者方面、亦因豐富需給、並低價消費之關係、監督爲不十分、又滿洲各家庭之消費煤炭、雖比米及醬油不劣、然到冬季之時、各家庭煤消費之狀態、甚大、室內溫度如夏季之溫度、暖戶裝置之問題等要研究、

因多少之考慮或注意、得期待節約、結果、如一成節約、多量需用之滿洲內、百萬噸節約爲可能、滿洲內普通暖房、溫水暖房等之家事用煤之消費年三百萬噸、煤之用途中佔第一位、然此大量的家庭煤之消費、呈比較的放任狀態、對傭夫傭女等、而由早朝至夜間任其隨便燃燒、爲種問題極不經濟、故吾煤取扱之日滿商事會社、今將迎煤使用期、自九月十日、關于煤之消費節約、在全滿各地、企圖煤消費節約之連續的運動、以期達成所期之目的而後可、

已在新京懇請首都本部、向全滿各地、各省本部、地區本部、各分會等、實施消費節約之對策矣、

●關●煤●消●費●節●約●運●動●

▲小野● 今日由渡邊氏、關于煤之消費節約、御有所說明、吾人亦爲煤消費者之一人、依該說明受直接反省、關于節約上之具體的方法、得指示爲幸甚、則節約運動之計畫發表等、爲吾入切望之事項、

▲渡邊● 運動之具體的關係、尚未完成、僅不過根本方針之程度、詳細之事項、由商事會社堀氏說明之、

▲堀● 煤之節約、雖任何人亦爲必要之事、不但戰時體制下鑑于滿洲之特異性、雖平時亦爲痛感當勵行之、由大工場、至日給者階級、關煤燃料、謀私經濟之負担、呈過重、雖任何人、謀負担之輕減、均係個人必要事、御同席之各位、冬季一月之時候新京方面、特別使用量過多、故屢次受質問、該問題之處理、頗爲困難問題、關于節約、不得其有各種之方法、不能期望完全之効果、僅顧及燃料等、爲不完全、燃燒技術之問題等、各方面節約煤之方法如何、

又關于燃燒技術之問題、亦最近於我會社種種加以考慮、以期滿洲技術之普及、又燃料等於普通家庭、不要手數、而謀經濟的方法、假令、

關于最近增加煉炭之普及、採算爲度外視之狀態、又關于燃燒技術之問題、當今之非常時局下、最力注之問題、係燃燒技術之問題、又如渡邊副會長之御話、大體燃料之最浪費之原因、係燃燒技術之拙劣、

何故爲拙劣耶、根本的對燃料觀念之尊重性頗爲薄少、雖顧傭火夫、結局因燃燒技術之拙劣、誘致煤之空費、遂一般人以空費量、看做當然之消費量、該觀念下、對空費爲無關心也、斯種事態、特工場方面大樓等爲多、

又在家庭、果然一家之主婦對煤問題之關心如何？要均須注目也、

今當煤節約提唱之今日、特就燃燒技術之點、要注重之、假令開催火夫之講習會等、專任巡迴指導及個別指導、以謀火夫之訓練、是爲其一例、此點管理及經營者、是正對煤觀念、爲先決之問題、

又對家庭方面節約普及、爲頗至難之問題、吾人現當困苦之心中大体鑑從來之經驗、對家庭之主婦、該方面之技術指導爲必要、但雖稱技術、非魔術的工作、結局各自認識非常時局、而依僅少之努力與考慮、雖塵芥積存之場合、現如山岳、全滿三百萬噸行使之暖房煤量、得其二成節約之時、總額得六十萬噸之節約、依各戶之節約 期解決、爲最良辦法、大体以上之點爲今次之重要目標、煤節約思想之普及、技術之普通化等、動員言論、期待實行、此乃大体之解說、

滿業明年度資金 一億五千萬圓調達

鮎川總裁歸任談

【安東】關于滿業共同銀行團之結成、東上中之鮎川總裁、廿九日正午安東通過爲回任、

滿業共同團雖未到結成、大体諒解爲成立、明年度滿業事業資金約一億五千萬圓、通該共銀團爲調達之方針、東邊道開發上 子會社 設立、雖已決定、東邊道之原料、在現地謀製品化又搬出他處、而謀製品化、兩者自有相異、採金會社之業績交予想、如五個年產金遊少要對策等語、

薪炭漲貴對策

【吉林】因原本不足估買、薪炭騰貴爲必然的現象、吉林省實業廳工商科今次設置薪炭對策委員會、對策研 究之結果、依吉林營林署之積極的援助、緩和品不足、人口多數之市街村、一律組織配給組合、以努力價格統制及配給統制、

關東州臨時輸出 許可規則改正令

追加十二輪出制限品目

【新京】關東局、廿九日改正關東州臨時輸出許可規則、麻螢石鉾（モリブデン）、鐙（タングステン）、米小麥及小麥粉高粱、皮革、馬毛、羊毛類、木材、麻袋十二種、十二品目新加於輸出制限品中、左記趣旨爲公示、發表當局談關東州臨時輸出許可規則中、改正之件第一條各號改正如左

一、硝酸二、石腦油（ナフタリン三）、米四、小麥粉五、高粱六、玉蜀黍七、毛皮九、皮革九、豚毛十、馬毛十一、羊毛絨毛皮駱駝毛十二、蓖麻子十三木材十四黃麻亞麻苧麻大麻青麻及洋麻十五、屑綿纖維十六麻袋十七屑紙十八、螢石十九鉾モリブデソ鋼、鉾モリブデン及フエロモリブデソ、

廿鐙（タソグテン）鋼、タングヌテン及フエロタングステン

廿一鍗（アンチモン）鋼アンチモン硫化安質母尼鍗（アンチモン）鑛石及安質毋尼製品

廿二、自動車、自動車用內燃機關及自動車之シャーシー

於第二條第一號中、加在記一項、且削除同第二項

七向滿洲國輸出之物品

附則

本令由公布日施行之、本令施行前、既爲買賣契約完了且本令稅施行後、廿日以內向大連關輸出申告後關于輸出、本令不適用但第一條第十一號揭出者不在此限、

產業五年計畫遂行與 滿人技術工養成（續）

（在工業懇談會關口工學博士談）

工人養成上重要之點、凡爲規律之正、假令煤炭、雖燃燒作業敎導之場合對實習謀規則化、爲最必要事、關于中堅職工之養成重視者爲知識上之關聯、是等中堅級職工之知識、呈無限的之進步、單不受拘束九時間勞働等之工人待遇專對工作興味之自然增 養爲 必要事、無意識之間、加趣味、爲最必要事、要得工業之進化發展並改良、

工人之無限的進步得知識之發達得企圖、

余俱與限部博士、在秋田縣下開設日滿工人養成所、專任技術工之養成、該養成所之趣旨出所後爲工人以得實際化爲目標並努力自治的精神之發揮東謀日滿協和之策、工人養成之精神亦於此點定基調、

於養成之當初、任基礎的實習、又工人養成上必要事、爲工作製品之訂正、或實習上考慮經濟上之關係、

又鑑滿人工之養成上必要之自治的精神等、滿洲產植物之移植等亦爲必要、常工人之工作改善上必要者、爲自己之反省、指導職工之重要性存於之等之點、

工業方面銷鐵工作從事者、享樂對生育之機會爲希少則移植植物、與生育享樂之餘裕、此種事實亦對工人養成、爲半面之重要認識、對工業專問加農業意識、而謀 實之工 人養成、滿洲工業教 育上爲 必要也、

今日滿洲之工業界、工人養成上有二種、一爲現實的人材養成、一爲基二三年之時日熟練工之養成、而觀產業機構發達之現狀、近將來必然期待大發展、隨伴產業五年計畫之發展人材之養成爲愈愈急務、爲大體方針、以實務工中之中堅工養成爲目標、

日本現在青年學校、來年度更擴派謀訓練、文部省亦鑑各地之狀況、企圖適切之施設、故滿洲亦期待設教育制度之發達、該子弟之技術的養成訓練亦佔工人養成上之重要關聯

最近余勤務之工業大學內設中等學校卒業者收容之實務練習所、該練習所高等工業教育三年之教育、減縮爲一年、謀緊要教育、而以將來技術家爲條件、故教授法等加特殊之指導機械工學、電氣工學等企圖共通之教育又英語等專課工業專問語之教授數學亦以理學者爲担任事以短期工學爲中心、鑑時局之重要性、得 期待開發、以上得供各位之御參考爲幸甚、（完）

德國白濁斷根專藥

梅濁尅星

透膜殺菌 一盒斷根

任何醫藥不能斷根之男女新久五淋白濁，服梅濁尅星，莫不於短期內澈底斷根，永不復發，百試不爽．

特種梅濁尅星　藥力更强

哈爾濱道外六道街口　柯爾登洋行獨家經理　藥房均售

贈書

憑此贈券附郵票二分直寄哈爾濱道外正陽六道街口柯爾登洋行即贈淋病療養書一冊

▲特約經理處▼

奉天 鼓樓南五洲大藥房　大連 監部通泰華西藥房　營口 西大街五洲大藥房　安東 金湯街瑞祥泰藥房

經售處 新京中西 耀延　吉林五洲◆中西◆黑龍江中正新新◆鐵嶺和發久◆四平街 和發瑞◆開原義和堂◆及各埠大藥房均有出售

大連汽船出帆

△開往天津
▲龍平丸 九月卅一日
▲北京丸 九月一日

△基隆高雄行
▲山西丸 月 日

△開往青島上海
▲青島丸 八月卅一日
▲奉天丸 九月二日
▲大連丸 九月五日

一、上海航路上午十一時開船改爲正午
一、台灣航路下午四時開始改爲同五時

芝罘威海衛清津雄基
船票發售處
日本國際觀光局奉天支局
大和旅館出張所
城內分所 日電三四六一一番
哈爾濱新京各地日本觀光局

阿波共同汽船 大連出帆

△開往芝罘
▲廿八共同丸 九月二日
△開往仁川鎮南浦
▲早隆丸 九月十日
△開往天津
▲早隆丸 九月五日
△開往芝罘威海衛青島
▲十六共同丸 月 日

電話二五〇〇一
阿波共同汽船社會

大阪商船 大連出帆

△開往門司神戶大阪 上午十一時開
▲烏蘇里丸 九月一日
▲吉林丸 九月二日
▲鴨綠丸 九月四日
▲烏蘇里丸 九月六日

△開往基隆高雄（不載客）每月三回
△開往天津（不載客）每月七回
▲貴州丸 三、鹿、那 每月十八日

船票發售處
滿鐵沿綫各站及各埠日本國際觀光局
車船連運票（往復票火車票減二成輪船減一成）通用期限兩個月大連門司神戶間船價往復票價減二成通用期限三個月
△專屬貨物代辦處
各地國際運輸株式會社
大阪商船株式會社
大連支店
奉天事務所

敝報廣告事務
請通電話
二一二〇二二
盛京時報廣告部

橫濱正金銀行
資本金（實收）日金壹億圓
公積金 壹萬三千四百四十萬圓
營業 一、金票、鈔票、國幣各種存款
科目 二、國外滙兌
三、貼現、抵押放欵
其他一切銀行業務
支 橫濱、（總行）、東京
名古屋、大阪、神戶
長崎、門司、
滿洲國 大連（關東州）新京、
營口 哈爾濱、
上海、漢口、青島、
天津、北京、廣東、
其他世界各地
奉天支店 地址附屬地大廣場
電話 二・二三三五 二・二〇二六
小西關分店 小西關大什字街 營甫第二九號

鳴謝 治愈梅毒及鼠瘡

啓者敝患瘰癧五年之久腫痛破爛串於兩腋經用奉天大東門裡北葦行胡同三號濟世藥房梁宅萬靈鼠瘡藥三料愈後數年未犯再敝戚吳君在江省充差患淋年餘誤服頂藥轉變梅毒下疳潰爛危險萬分令服梅毒淋濁殺菌散六付由大小便化下毒菌惡物亦即獲痊足徵梁宅成藥均有特效爲此廣爲介紹以便多救患者是所愿也此啓

遼中縣公署 石鍾琳敬謝

有川 桑野 法律事務所
奉天小西關南大什字街 電話（3）三七八一番
民商刑事其他一般法律事務
律師 有川藤吉
法學士 律師 桑野四郎

健全基礎 自幼培植

勒吐精

欲於發育成人後，得最好機會成爲强壯健康之體格，須在孩提時有健全之基礎。勒吐精代乳粉爲良好之健全基礎。已有無數嬰孩，以此粉哺育而成爲强壯健全之青年男女。因此粉所含各種原料成分，與健康母乳—天然嬰孩食品—絲毫無異。

樣品券 奉上郵票兩角請寄勒吐精代乳粉一樣罐量粉匙一把及育嬰指南書一冊此致奉天商埠地五緯路九號英瑞煉乳公司
姓名
住址

補血 强壯

赤玉牌葡萄酒

諸位兄弟姉妹們 我以前很衰弱 因爲喝了赤玉葡萄酒身体與面色都十分好起來請儞們嘗試一番吧！

百杯健康 千杯延年

12

(明治卅九年十月廿四日第三種郵便物認可)
(大同元年七月二十六日第三種郵便物認可)

盛京時報

晨刊

晚晨刊共三大張半

發行人 染谷保藏　編輯人 菊池貞二　印刷人 東光明
發行所 奉天隅田町九番地 盛京時報社

康德五年八月三十一日　昭和十三年八月卅一日　THE SHENG CHING SHIH PAO　(日刊)　星期三　西曆一千九百卅八年 陰曆戊寅閏七月七日　第一萬零二百十一號　(一)

論說

協和會之展望

滿洲建國。基於日滿漢同蒙各民族之結合。然各民族之思想之言論。決不能無所殊異。必須有一維繫機關。爲之統率而領導之。此協和會所以應運而生。執行其當行之事務。因其所負使命。至爲重大。固迭經改善其組織。以期適切有效。逐漸收預期之成果。此次復將組織機構改革强化。分設各班。增添科目。並同時更動人事。爲連絡調整與綜合的研究。使指導訓練。不復留些許遺憾。他日達成宏願。不特滿洲國之幸。蓋亦東亞之幸焉。

顧協和會自成立以來。早充滿於各機關各團體。中央本部至今日而協和分會。有形無形之功績。已不可殫述。爲其根幹。而省本部與各分會實爲其枝葉。全國人士。幾無在而非會員。即全國各民族。無在而非協和。尤復訓練青年。爲未來之中堅。自然各民族間無稍隔閡。而亦無所歧視。協和會此種設施之有利於國。則固彰彰明矣。

然協和會之使命。豈僅如斯而已耶。目前特其發軔耳。即與北京維新會相提攜。尙不過由國內而推之國外。發揮其協和民族之初步。蓋日華紛爭事件。至今未已。是乃黃種民族之不幸。而亦東亞大局之不幸。協和會既以協和民族爲職志。則俟紛爭解決以後。滿日華各民族共同協和。進而爲東亞大同盟。以保障黃色人種各個國家獨立之存在。友邦日本。爲東亞文明先進國。一切勢力較優。自應推爲盟主。一面由協和會以連絡民族之感情。俾同心協力。鞏固東亞。不致被碧眼虬髯所侵略。以完成協和會之使命。此至堪期待者也。無奈華方党國政府。至今日而仍無悔禍之心。日暮途窮。猶是倒行逆施。姑不論結果如何。而東亞之元氣之精英。不免斲喪殆盡。爲他民族造成侵略之機會。所謂『家不和被外欺』。不特爲中華惜。實亦東亞之劫運也。

但協和會向使命邁進。按步就班。埋頭工作。終必有完成其使命之一日。如此次遣歐使節團員及服裝。皆以協和會爲主。以表彰民族協和之眞體。昭示西歐。較諸徒事宣傳。固不可同日語。吾滿洲各民族之協和。爲協和會所有事。進而協和東亞。協和萬邦。亦未嘗非協和會之展望。終之民族一經協和。自可進世界於大同。一切非戰條約。和平會議。殊無存留之必要。豈於根本上已無鬥爭之芥蒂。民族安有不熙皞。國際安有不輯睦哉。

惟是現今之協和會。對於下層工作。猶須作進一步之措施。吾滿洲既由日滿漢同蒙等各民族結合而成。凡屬國內之民族。不啻家人。雖有父子兄弟夫婦名目上之殊異。要必以和靄爲第一義。而乃悍會衝突。暴氣淩人之事。無論各機關各區域所在多有。其中起於言語之誤解者固不乏。而因纖悉之事。引起双方爭論者。亦數見不鮮。尤以鮮民族爲最甚。此雖細微。無關大體。但協和會使命所在。務須設法調劑。不使其復存此等現象。庶幾由近及遠。而協和之礎石。得奠定於滿洲矣。況今日東亞民族之企望協和者。吾知人同此心。心同此理。協和會迎其機而導之。直是正好時期。此次本部機構之改革。殆亦謀適應焉耳。

陸軍機猛炸擊
與敵陣以致命打擊

【黃梅卅日電】、陸軍飛機〇〇架、呼應佐野、若松、中野、長谷川、藤村及古賀各陸上部隊、於卅日拂曉、開始猛烈進攻廣濟、事前於上午零時、銀翼聯翩、轟炸敵軍前線防禦陣地大別山麓後湖山、双城車站、東坊圍、塔子寨、虢堂石、與敵以致命之打擊云、

眞野部隊完全佔領
晉省最南端風陵渡
東西分離隴海鐵路
與敵軍以多大脅威

【石家莊卅日電】眞野部隊、於廿八日午後六時、經過激戰二晝夜之後、將相隔山西省最南端之黃河與潼關相對之風陵渡、完全佔領、在城頭高揭日章旗矣、

【又電】因日軍佔領、爲南部山西最後之敵劇點風陵渡、對岸潼關市街及隴海線、隔黃河即可望見、已與取到手中無異、故在附近一帶之敵、受多大之脅威、日軍於是在事實上已收東西分斷隴海鐵路同樣之戰果云、

爲潼關對面要衝

【石家莊卅日電】已爲日軍攻落之風陵渡、正當由北南流大黃河轉於東方大迂廻之屈折點、故水流至對岸潼關時、勢極雄猛、在風陵渡附近水勢、更成爲急湍之奔流、渡船極難、故素有閻羅渡之名、爲日軍眞部野隊追擊之敗敵、於此爭先逃向對岸、然對岸之中央督戰隊、爲阻止退却、乃對該等開槍、不期受南北兩面夾攻之河上敵船、有被擊中停駛者、多數敵兵紛紛躍入河中、如是敗敵之大半、已葬身黃河之魚腹云、

【石家莊卅日電】自廿七日晨以來開始攻擊風陵渡附近敵軍之眞野部隊、勇猛奮戰、廿八日卒壓迫敵軍於黃河、完全確保風陵渡一帶矣、此處附近敵兵、隸屬於中央軍卅八師、新編第八師、約三千餘人、利用山西特有地形、於此構築碉堡陣地及地下陣地、在山對岸優勢砲兵之支援與執拗之督戰隊督戰之下、曾持爲晉南最後根據地、極力抵抗、但日軍眞野部隊之激鬥、善於壓制、共大半壓迫於黃河、可謂殲滅殆盡矣、對岸潼關、距黃河而在風陵渡之眼下、觀潼關市街隴海路等如取於手、故附近一帶敵軍、頗受威脅、職是之故、日軍已收得將隴海路分爲東西兩段相同之戰果云

攻略漢口戰展開
高奏凱歌於大別山麓

【黃梅卅日電】江北戰武線漢攻略戰之前奏曲、於卅日拂曉、由岩松、佐野、古賀、藤村各部隊、由蘄水街道直向西進、攻擊蘄長舖及陳家牌附近之山岳陣地、於是大攻略戰已開幕矣、在〇〇地方待機者三旬有餘節節準備大攻略戰之日軍、於卅日上午零時、在星光之下、前進攻略大別山麓、殺至敵陣左側背面左翼、上午六時、藤村部隊之第一彈、破曉雲而命敵陣腹地、敵陣受此意外打擊、極呈動搖、而岩松部隊以及山本成友、野口等各部隊、則繼此第一陣之後、由陳家牌村落左翼、加以猛攻、遂於上午八時、追來潰走之敵、佔據該部落、在大別山山麓、高奏凱歌云、

大河舖失守迫近

【黃梅卅日電】遭佐野、中野、長谷川部、藤澤及古賀各隊之猛攻與陸軍機之炸擊、破致命的打擊之揚子江北段之第一線陣地之敵軍、卅日午前九時爭先逃竄、向大河舖附近開始退却、日精銳部隊、目下續行急追、已迫距大河舖八基羅地點、至迄今晨、將奪取該地、

在作戰區域上飛翔
須要事前日方諒解

【上海卅日電】華中軍報道部、鑑於月之廿四日、中國航旅客機桂林號、在粵省附近不時降陸事件、爲防止再發生是種不祥事件之意、於卅日以濱田報道部長名義、發表聲明如左、

關聯八月廿四日在廣東附近所發生之桂林號事件、而陳述陸軍見解者、相信將來於防止發生此種不幸于件止、自有効果、據吾人經驗、在天空中軍用機與旅客機之別鑑極爲困難、而因有浮雲遮蔽視界時尤甚、故無任何預告、飛翔現實之作戰區域天空之飛機、乃不得已認之爲軍用飛機、從而基於菜種必要情形、飛翔作戰天空之民間機、關於其機體之形式色彩、經路、出發抵達時

〇〇部隊忽然猛進
即制壓里倫村一帶

【石家莊三十日電】在黃河北岸突然開始行動之〇〇部隊、瞬間制壓濟源、中王村及孟村附近一帶、二十九日正午、早亦由與黃河西南鐵射渡對峙之北岸要衝橫澗西北方高地進出至里倫村之線云、

海軍航空隊活躍
華中南轟炸敵陣

【上海卅日電】艦隊報道部卅日正午發表、廿九日海軍航空隊、除轟炸京山外、在華中華南並攻擊左記各處、

在華中方面、繼續上日攻擊之一部隊、與陸軍作戰援助、飛至占領瑞昌地前方、參加掃蕩敵戰、冒地上猛烈之砲火、反復轟炸赤湖西岸之敵重砲及野砲陣地根據地之村落及交通路、與敵以重大損傷、支援地上部隊之進展、並在赤湖上、射擊滿載敵兵之數馬戌克船、使其全滅、全機安然歸還、

在華南方面、精銳〇〇機長驅至粵漢線上、突襲韶關行適化、炸碎該飛行場及格納庫八棟、並轟炸在車站之多數貨車、粉碎其大半、且起大火、雖地上槍火猛烈、終不見敵機隻影全機無恙歸還云、

對於黨軍細菌戰術
日軍完備衛生設備

【北京廿八日電】華北地區雜軍及共產軍等擾亂後方之遊擊戰、意在減殺難加攻擊漢口之日軍兵力、惟是日軍展開周到果敢之掃蕩殲滅戰、致彼敵軍、長縮狼狽、徒事呼號、坐擊府介石政權之軍費、老蔣鑑於東手無策之實、最近遂嚴命此等雜牌軍及共產軍、行使細菌戰術、以減殺牽制日本軍兵力、而擾亂後方、雜軍受此指令後、除行遊擊戰策外、並對日本軍用井或接近日本軍之華人食糧品、撒佈虎列拉菌、對於已國同胞注射、而冀日本軍皆就死地、其証據如次、

一、石家裝西南方一公里半之東里村、最近有日本軍及中國居民兩人罹病、判明係眞性虎列拉、軍當局檢查附近村落七十五座井、結果、現其中十四座、有眞性虎列拉菌、井中斷無自然發生虎列拉菌之理、定係國府軍細菌戰術無疑、

二、國府軍放棄徐州時、對該地井中、撒佈虎列拉菌而逃、經日軍檢水結果、得茲事實、嚴禁飲用生水、

三、攏滑山西南部時、敗敵藉日軍缺乏飲水之機會、在附近退却時、必投細菌於井或水流中以去、

日軍對於國府軍之此種細菌戰術、總動員衛生機關、努力防疫、對於將兵及華北各鐵路乘車之華人乘客、勵行虎列拉豫防注射、刻已在北京、天津、濟南、靑島、石家莊、太原等處、實施豫防注射者數突破百萬、但最近各都市猶有二三虎列拉患者出現、據軍當局調查、均係無傳染系統而發生者、敵之細菌戰術、嫌疑殊形濃厚、日軍因完備之衛生設備與嚴重警戒、未陷於敵軍非人道戰術中、衛生狀況極佳云

美國夏季學校
開日本文化各講座

【東京卅日電】每年由美國各地高等學校集合教師數千名在哥羅拉多州克電利市州立教育專門學校開講之夏季學校、自今夏學期末、設日本部門學校、開講關於日本之各種講座以充實關於日本之智識、由全教育會使全美、對此徹底、三十日駐羅杉磯太田領事、向外務省報告、七月駐羅杉磯中澤領事館囑託、赴該夏期學校臨時講演關於中國事變及日本文化、博得非常之好評、總講之數數千教師、皆要望設置日本部門、結果中澤囑託決定擔當講座云

聶貝爾參事官
任爲秘魯公使

【柏林二十九日電】德國政府、將駐日德國大使館參事官聶貝爾博士、榮轉爲秘魯駐劄公使、廿九日發令如左、

駐日大使館參事官 聶貝爾
任特命全權公使命駐劄秘魯

◎　◎　◎

日軍敢行突擊佔領
盧舒路要衝獨山鎭

【廬州卅日電】下村、三谷、增田及三枝等各部隊、自今晨以來、向六安西南方六里之獨山鎭敢行突擊、完全佔領之、

佔領霍山獨山
華中軍發表

【上海卅日電】華中軍發表、廿八日在聯家埠（六安西南方約十二基羅米）渡越淠河沿山岳地帶進擊之日軍、卅日午前十一時半、佔領獨山鎭（六安西南方約卅基羅米）、又與該部隊呼應、自廿八日以來、猛攻霍山東方山岳頑敵之日軍有力部隊、卅日午前九時半、完全佔領霍山縣城、

美國海軍當局
已作成尨大造艦案

【紐約廿九日電】黑拉爾德多利賓報、廿九日載華盛頓專電、美國海軍當局、最近已完成當提出來年一月美國議會之彪大之來年度海軍建艦計畫原案、其內容如左、據海軍當局所露出之消息云、提出下次議會之海軍擴充暫定案、有如左之尨大內容、

一、追加建造之新艦艇、主力艦一隻或兩隻、共噸數在四萬五千噸、巡洋艦四隻、驅逐艦六隻、潛水艦六隻或八隻、

一、海軍現役兵員、增加五千人、

又海軍當局、刻正慎重考慮建造一萬六千噸或一萬八千噸航空母艦一隻、此是否提出下次議會者、尙屬疑問、又海軍設計部、曾亘數月間、作四萬五千噸級之設計、最近似將完成、

關於提克問題
英首腦會議

【倫敦二十九日電】休假前歸還倫敦之張伯倫首相、在首相官邸招致哈里哈克斯外相、西門藏相、寇西 達特外交顧問、爲報告特由柏林歸還之駐德韓德森大使亦參加之、關於捷克問題、約亘一小時廿分間之重要協議、又於卅日開緊急閣議、規定由國防關係之各相始、約廿名之閣僚出席、該閣議、韓德森大使亦特別出席、說明德意志對捷克問題之活動、

歐亞航空公司
拼命恢復空路

【香港廿九日電】歐亞航空公司、停止香港漢口線、殊予漢口軍政當事者以一大衝動、因而極力奔走修復、該社總經理李形樅、急遽自漢口赴昆明、更經河內、而來香港、關於恢復漢口香港線、與各方面進行折衝、而歐亞航空公司、則發表該線缺航理由、係德人駕駛員、感到自己身邊危險、不肯駕駛云云、

樹立新記錄
日本丸歸港

【橫濱卅日電】全國之商船學校練習生卅七名所乘之文部省練習船日本丸（二、二八三噸）前於五月二日由東京芝浦啓碇就赴錫德尼、火奴魯魯遠航海之途、迄今約歷三月卅日午前六時已歸橫濱港、該船遠涉重洋中使用機器僅十一次、距離七十浬、其他全部用帆航行、爲日本丸創新紀錄云、

華中電氣通信
趙取締役訪日

【東京卅日電】已於上月三十一日創立之華中電氣通信會社、其取締役兼營業部長趙以藤氏、爲視察日本電氣通信設施、與力謀日華親善計、於廿九日與該社常務取締役福田耕作氏相偕來日、卅日晨訪遞信省、在大臣室會晤永井遞相、親呈維新政府 交通部 長之禮書、並歡談云、

濱江省葦河縣公署佈告

一九一八行財字第四八號ノ六

關於基本財產買收土地區域限期繳照領價之件

爲佈告事照得本縣依據國策以期產業開發之實現爰於本年八月一日組織成立村基本財產整理準備委員會同時召集地方法團及地方代表者開催買收土地會議業經一致表決通過在案其辦法擇要列左合行佈告週知凡在買收區域以內之業主迅速遵期來縣繳照以憑領價倘故意蹉避而不繳照者逾期即按地主不在地辦法辦理將該項土地收回由縣管理勿謂言之不預也其各懍遵勿違爲要切切此佈　辦法及收買區域記

一、買收土地區域陳家窪子（扶餘山、黃玉河子）第一區聚永河子北段黃花松甸子朝陽溝朝陽川等處第三區二十三里道東細鱗河北岸火石咀子驛馬河北等處二評定地價第四區鳳凰嶺陳寶山等處第五區大小亮珠河南嶺子三區二十

等級	熟地	二荒地	生荒地	等級	熟地	二荒地	生荒地
	圓	圓	圓		圓	圓	圓
一等	四〇・〇〇	一八・〇〇	三・〇〇	三等	三〇・〇〇	八・〇〇	一・〇〇
二等	三五・〇〇	一六・〇〇	二・〇〇	四等	二五・〇〇	六・〇〇	

三、收繳契照期限自康德五年八月十日起至同年九月末日止

四、收繳契照機關所有買收域區以內現有地主應繳地照及關係書類務須在限期以內送交本縣基本財產整理準備委員會驗收契給執據發給地價時即憑前項執據領取五、逾期繳驗契照處分在收買區域以內之地主不論居住縣內或縣外倘有故意躲避而不繳照者決定按照本署地主不在地辦法辦理之六、如有繳光緒及宣統年間或淸字等契照與本署淸丈圖冊不相符者之契照另行處理之

滿洲國康德五年八月日

濱江省葦河縣公署縣長兼會長 蔡興吾

濱江省巴彥縣佈告

第四四號巴行拓 第一四號之二

關於招墾地整備地區內不在地主處理之件

爲佈告事案查本縣招墾地整備地區內地照繳送限定於康德五年三月十日共後因地區邊界變更之故緩至五月廿日爲止迭經督促而未遵期繳送者尙屬有之現在繳照早經逾期對與未經繳送者各地主本署已按地主不在地由縣管理補發新照其未遵期繳送之舊照自應依限失效關於招墾地整備規程業經本縣五月廿八日公報登載在案除分行外合函佈告仰爾民衆一體知照切切此佈

買收土地區域

第一移民區 黃泥河子背窩堡金家窪子白永太溝木橫房子龍泉河東溝東寶寶山龍泉山鹿角嶺楊鹿嶺花鹿城廠葦河崗寶保山邵家店門面山朱大房子小津河小津河三五屯東西慕家泉子溝新立屯半截崗朝陽堡姜家崗老爺嶺東連珠山西連珠山老石廠黑山蔣福屯亂營子山口屯四合店小豬崗等屯

第二移民區 青頂子山雙牙山苗家店劉小舖石廠屯王鴻章屯黑山太陽溝馬架店葛家店老道溝雙龍山孔家屯西屯萬寶山五雲觀萊窩堡西萬發屯等屯

康德五年八月　日

濱江省巴彥縣長兼招墾地整備委員會委員長 王興義

清理舊債(定期)報告之聲明

奉命於三月一日改組商工公會所有舊商會及晉年農商維持會一切負債決由舊商會財產範圍內償還之並自本年九月一日起十月一日止由債權者將氏名住所欵額以書面報告於本淸算事務所『設拜泉商工公會內』過期無效特此聲明

拜泉縣商會清算人 杜憲揚 王永和 同啓

關於防疫監吏採用之件

關於霍亂（虎列拉）防疫監吏依左記採用若干名希望者携帶履歷書於每日午前十一時到奉天警察廳衛生科出頭相談之

記

一、身體健全之滿人通解日語者

一、二十二歲以上四十歲以下之男子

君欲食眞正最上等小麥粉
乎請購長城牌麵粉

敝社以最精良機械製造最上等小麥粉向來暢銷於遼西各城市今爲救濟麵慌起見乃晝夜加工製造各處主顧如欲成車批買因貨常感不足有時恐難如命但少數函購備家庭與商號自己食用少雖一二袋多則數拾百袋均可分與由火車零担運上極感便利緣長城牌壹等粉價每袋五、八六此價只限於溝帮子敝社院內交貨如往外城運費均由買主負担每袋運費約三四角倘欲函購請先滙欵郵政轉賬錦州三三一號

溝帮子 長城製粉株式會社啓

脫離義父子關係

啓者敝人於前民國九年認有義子李寶財立繼過門曾爲成家近年以來不遵訓誡無法管束今爲保全家庭及自身將來計用特與之脫離關係倘彼在外發生何項債務以及法律行爲不分遠年近日概與敝人無涉特此登報聲明

奉天市三經路五緯路門牌廿四號

李世卿謹啓

昨開臨時閣議 決定人事異動

【新京專電】政府爲補充省務官、專賣總局副局長等職、川前民生部教育司長後任、於三十日開臨時國務院會議、當經決定人事異動如左、

任民生部教育司長
經濟部稅務司長兼大同學院教授 田村敏雄
敍簡任二等(兼官如故)
兼任鑛工技術員養成所長
專賣總局副局長山梨武夫
任經濟部稅務司長
敍簡任二等
總務廳主計處一般會計科長
任專賣總局副局長 原久一郎
敍簡任二等

田村司長略歷

新任敎司長田村敏雄氏明治卅九年生於京都府、現年四十三歲、大正十四年由東大經濟學部卒業、遂入大藏省、任山形、仙台稅務署長、康德元年七月入滿洲國、任財政部國稅科長、康德四年七月任通化省次長、同年十二月轉任稅務司長迄至現在、

山梨司長略歷

新任稅務司長山梨武夫氏明治三十五年、生於靜岡縣、現年三十七歲、大正十五年由東北帝大法文科卒業、入大藏省、昭和六年五月任專賣局副參事、大同元年七月入滿洲國、歷任專賣總局總務科長、駐日財

金省長歡宴 全體屬員

金奉天省長、爲表示新任後對所屬全體職員等有所聯歡起見、當於昨(三十日)午後五時三十分許、在南市場新德馨飯店邀集省公署荐任官以上之官員等、舉出聯歡宴會、席間、並由金省長致懇切之勉勵詞、旋即舉行聚餐、頗極一時之盛云、

協和會明年度預算 比創設時增十倍

【新京專電】協和會編成之康德六年度預算近日已向政府提出、目下在主計處在審議査定中、明年度預算要求總額、因此次中央本部之機構改革、新設企畫局補導部並擴充全面的各部門、故達七百卅萬元之多、倘經通過、則在康德五年預算總額三百五十萬元之倍額以上、而與創設當初之七十萬之相比、則更有十倍之躍進、足爲協和會發展躍進之證明、今後會運營之成果、殊堪期待云、

坂西中將寄連

【大連專電】貴族院議員坂西利八郎中將、帶同外務省草鹿囑託、乘三十日入港之『北京寄』連、當入大和旅館、該中將係前於六日自東京出發、經朝鮮赴北京視察、與要人會談後而來連、定卅一日正午離連赴青島及上海方面視察云、

蘇聯兵不法射擊 國境滿人幼童

因食糧缺乏並行强搶滿民米粟

【新京專電】自張鼓峰事件造終以來該處一帶固已平靜如常、但蘇方仍取自本國領內監視滿洲領內之形勢、然搜最近此間所接確息云、國蘇方疑日生暗鬼與水害關係、在在可爲食糧困難左證之事件、挾大烏蛇溝河而發生矣、玆誌如左、

(其一)數日前之午後二時四十五分許、草平村民徐海峯(一六)偕幼兒二名、在距草平鮮人村落約二百五十米南方畑地(大烏蛇)溝河下流約二百米散步中、潛伏大烏蛇溝河岸之蘇兵數名、突然躍出、少中一名、越境按近徐海峯等至百米之譜、向徐呼喚、徐等恐懼、故逃歸矣、但蘇兵竟不法向幼兒等鳴槍二響、無何即入附近密林之中、而不見其影、彼時蘇聯對岸之斷崖上有蘇兵六、七名、監視滿領、

(其二)同日同時、有蘇人一名、越境侵入草平村落北端一滿人家中、距大烏蛇溝河約五十米、强搶米粟一袋、向蘇聯領內逃走矣、

我國訪歐使節團 離雅典赴蘇彝士

韓團長向張總理大臣電告行程

【新京專電】我國訪歐使節團韓團長、於二十九日午後自『照國丸』船上致張國總理大臣電報一通、原文如左、

使節團一行皆於健康愉快中陸續航程昨宵由雅典出發、一路逕赴蘇彝士、敬祈釋念

將在壺蘆島設置 洋灰袋再製工場

爲盼明、淺野洋灰公司、爲設壺蘆島洋灰工廠計、擬於最近着手興工、但當此之前、因洋灰袋係列於制限使用品目者、而全滿每年需要約二千萬袋之譜、爲由該社持有持許之兩種機械製法、設置當初有年產萬袋改造能力之再製工場正計畫中、値此代用品時代、頗堪期待云、

鐵西區發生 豚虎列拉

鐵西區宋廣町十四番地、市原官彌家、飼養豚數十頭、本月二十四日、發現病者三頭、廿五日又發現病者二頭、於二十七日經由奉天警察廳衛生科獸醫檢驗結果、判明爲豚虎列拉、當予以隔離、並施行消毒工作、對其他之豚、均行清血注射、以杜絕蔓延云、

法院管轄區域 改正之件 (三)

『黑河地方法院』黑河區法院、(璦琿縣、孫吳縣、奇克縣、遜河縣、烏雲縣、佛山縣、呼瑪縣、鷗浦縣、漠河縣)

『扎蘭屯地方法院』(蘭屯區法院(布特哈旗阿榮旗、喜扎嘎爾旗、莫力達瓦旗、巴彥旗)

『海拉爾地方法院』海拉爾區法院(海拉爾拖東倫旗、)滿洲里區法院(滿洲里市、新巴爾虎右翼旗、新巴爾虎左、旗、陳巴爾虎旗、額爾克納左翼旗、額爾克納右翼旗)□

高檢察廳(新京特別市)吉林高等檢察廳吉林高等法院

新京地方檢察廳—新京地方法院新京區檢察廳(新京區法院)、公主嶺區檢察廳(公主嶺區法院)、伊通區檢察廳(伊通區法院、)雙陽區檢察廳(雙陽區法院、)九臺區檢察廳(九臺區法院)、農安區檢察廳(農安區法院)、德惠區檢察廳(德惠區法院、)、長嶺區檢察廳(長嶺區法院)扶餘區檢察廳(扶餘區法院、)楡樹區檢察廳(楡樹區法院)

吉林地方檢察廳—吉林地方法院 吉林區檢察廳(吉林區法院)磐石區檢察廳(磐石區法院)、蛟河區檢察廳蛟河區法院(敦化區檢察廳)敦化區法院(舒蘭區檢察廳舒蘭區法院)

延吉地方檢察廳—延吉地方法院 延吉區檢察廳(延吉區法院)、汪淸區檢察廳(汪淸區法院)、和龍區檢察廳(和龍區法院)琿春區檢察廳(琿春區法院)

△奉天高等檢察廳—奉天高等法院

奉天地方檢察廳—奉天地方法院 奉天區檢察廳(奉天區法院)、本溪湖區檢察廳(本溪湖區法院)、新民區檢察廳、新民區法院

遼陽地方檢察廳—遼陽地方法院 遼陽區檢察廳(遼陽區法院)、遼中區檢察廳(遼中區法院)

撫順地方檢察廳—撫順地方法院 撫順區檢察廳(撫順區法院、)淸原區檢察廳(淸原區法院)

鐵嶺地方檢察廳—鐵嶺地方法院 鐵嶺區檢察廳(鐵嶺區法院)、開原區檢察廳(開原區法院)法庫區檢察廳(法庫區法院)

四平街地方檢察廳—四平街地方法院 四平街區檢察廳、(四平街區法院)、昌圖區檢察廳(昌圖區法院)鄭家屯區檢察廳(鄭家屯區法院)

營口地方檢察廳—營口地方法院 營口區檢察廳(營口區法院)、蓋平區檢察廳(蓋平區法院)、海城區檢察廳(海城區法院)、

西安地方檢察廳—西安地方法院 西安區檢察廳(西安區法院)、西豐區檢察廳(西豐區法院)、東豐區檢察廳(東豐區法院)海龍區檢察廳(海龍區法院)

瓦房店地方檢察廳—瓦房店地方法院 瓦房店區檢察廳(瓦房店區法院)

安東地方檢察廳—安東地方法院 安東區檢察廳(安東區法院)、鳳城區檢察廳(鳳城區法院)、岫巖區檢察廳(岫巖區法院)莊河區檢察廳(莊河區法院)

通化地方檢察廳—通化地方法院 通化區檢察廳(通化區法院)

通遼地方檢察廳—通遼地方法院 通遼區檢察廳(通遼區法院)、王爺廟區檢察廳(王爺廟區法院)

開魯地方檢察廳—開魯地方法院 開魯區檢察廳(開魯區法院)

△哈爾濱高等檢察廳—哈爾濱高等法院

哈爾濱地方檢察廳—哈爾濱地方法院 哈爾濱區檢察廳(哈爾濱區法院)、雙城區檢察廳(雙城區法院)、阿城區檢察廳(阿城區法院)、呼蘭區檢察廳(呼蘭區法院)蘭東區檢察廳(蘭東區法院)、蘭西區檢察廳(蘭西區法院)、肇州區檢察廳(肇州區法院)、肇源區檢察廳(肇源區法院)

綏化地方檢察廳—綏化地方法院 綏化區檢察廳(綏化區法院)、海倫區檢察廳(海倫區法院)、望奎區檢察廳(望奎區法院)

橋中佐卅五周年忌辰 盛大舉行慰靈祭

【遼陽專電】往昔日俄役夜襲遼陽城防禦敵陣鯨飲敵彈捐軀護國之日軍橋中佐、役後祀爲軍神、稱爲日俄役之華、橋中佐戰死以來、閱歲三十五年、三十一日正値其三十五周年忌辰、故以遼陽在鄉軍人會爲中心、並忠靈顯彰會、遼陽市公署、縣公署、協和會、及其他一般市民協力之下、於卅日午後七時五十分、在英靈永眠之首山橋山戰跡記念碑前盛大舉行該中佐之慰靈祭、○○部隊長、在遼陽日滿各機關代表、在鄉軍人、各學校學生、協和會員、及其他一般市民等數千名均參集、於定刻午後七時五十分一同向東方遙拜、合唱日本國歌、八時由遼陽小學校兒童合唱軍歌『遼陽城頭』並由該中佐戰死當時參加首山堡夜襲戰之老勇士出口源之助軍曹講演『當橋中佐戰死記念』、內田淸一曹長講演『橋大隊長之奮戰』、更由遼陽中等學校及靑年學校學生舉行昔年首山夜襲戰之模擬戰、最後舉行祭典、至八時半終了、當是日奉天放送局、特開『回顧軍神橋中佐之夕』、在首山橋山安設廣播機向日滿轉播慰靈祭實況云、

藝妓多情熱客偏遭失業 猛藥同呷旅舍相約輕生

卅日午前十時許、大和區在吉町九番地身上旅館之女侍、對於二樓六號宿客男女二人情形、心生疑竇、適自外窺視、當發覺二人均服劇藥甚多、當即鳴警、大和署司法係員聞報、立即趕到、但男客已絕命、女客經施行手術之後、生命已瀕無危險、聞男客係長崎縣人、名山崎精一(二四)、女客爲柳町一富士妓女花名廣海(二五)、因同情於男方之失業、乃共出此擧云、

藏妾妻一報警怒 要送案夫懇求又悔

【吉林】糧米行街德安堂醫生陳某、去歲喪妻、迎娶新人本年七月間又私納一妾、該醫於納妾後、即時時與妻口角、妻一時忍受、日久天長、怨氣滿腹、於二十七日晚又因妾與妻口角、突然於哭中向該管警察分所請求保護、以夫與妾將有謀害之意、請官送案警察當將其夫陳某及妾、完全傳至分所審問、於半小時許之詢後、該婦又有悔意、其夫在側、哀懇妻之合解、初側言以後如若有生命關係、何人負責、此時陳之妾、亦在側泣哭、妻見之心軟、自認了案、警察當局令其具結後携回、可見婦人作事、虎頭蛇尾、受不了溫語云、

連日鐵道總局 招開運輸會議

鐵道總局於二十九及三十兩日在總局內開鐵道運輸會議、出席者多數、對於滿、日、鮮華北之關係範圍及關于輸送方針、舉行協議云、

機關區助役講習會

鐵道總局爲養成機關區助役計、定自九月二日起、至廿三日止、在鐵道總局教育室開機關區助役講習會云、

徒弟拐走師娘

皇姑屯警察署管界、前地胡同門牌四十二號、住戶王汝周、年四十許、開設本局爲生、娶妻馬氏年三十歲、貌雖平常、而生性淫蕩、並因王某年老、不能滿足馬氏所望、因之馬氏遂有外遇、與王某徒弟劉蘭海(年二十歲)勾搭成姦、日久情深、勢難分離、但王某在中、一双野鴛鴦、雖能乘隙幽會、但不能宴食饜綣、暢叙衷情、雖有彼此含情、心中遺憾、當此兩情不禁之際、遂計議潛逃別地、成就白首之好、於是在卅日上午夜三時許、乘王某酣睡之時、馬席捲細物、偕同劉某逃走、晨五時許、王某始發覺嬌妻與弟子失踪、情知不妙、乃檢點物品、計被拐去國幣四百元、留音機一台、唱片二十張、赤金手鐲三枚、乃報警所查找云、

東皐新驛長到任

【阜新】站長妻濟周、於月之二十日、着任履新、早先雙陽店站長、因其學品兼優、成績卓著、鐵道局、特轉派該驛而謀前途進展云、

昨日公布 建國大學研究院令

【新京專電】第四十一次國務院會議業經通過之左開諸案、三十日業經定例參議府會議通過、決定九月一日公布、

一、建國大學、研究院令、
一、建國大學令中改正之件、

十萬兩藏鏹之謎 廓汝羅斯前旗掘覓中

【新京專電】郭汝羅斯前旗(吉林省)之喇嘛僧等、掘覓銀塊十萬兩之事、曾轟動一時、此十萬兩埋藏之傳聞、自今春四月即爲人所共知、甚至兒童亦因此作掘銀之戲、據傳謂埋藏之處、在郭汝羅斯前旗阿埒街旗廟崇化禧寧寺之末寺第三努圖克穴內之新廟附近經康德二年死亡之前記旗廟活佛之手將十萬兩銀塊、裝成十甕、每甕一萬兩、埋在新廟附近、其眞僞難辨現空留掘出之十數個大穴、毫無所獲、現附近村民等盛傳銀塊已自土中歸還西藏矣無稽謠言云、

滿拓昨開臨時總會

【新京專電】滿洲拓殖株式會社之臨時總會、三十日午後二時在該社舉行、決定隨同增員理事一名、變更定款、並補充欠員理事如左、

經營部長 中村孝二郎
任理事經營部長兼任
任理事 憲眞

承德神社遷座地 前晨舉行地鎭祭

【承德專電】會在協議中之承德神社遷座地、已決定爲承德忠靈塔北側地方、二十九日午前十時盛大舉行地鎭祭、

宇佐美顧問赴京

宇佐美滿鐵顧問於三十日午前十時五十分乘臨時旅客機出發赴北京、

滿洲國赤十字社 創立委員會延期

【新京專電】定於九月一日開催之滿洲國赤十字社創立委員會、因關於役員之詮衡日滿當局意見尙未一致、故延期至九月十日前後再行開催云、

北陵賽馬 二日開幕

待望之秋季第一次北陵賽馬、因出馬登錄馬之多數、與因秋抽新馬之多量登場、競走回數之多、其他有興味輪次表編成、當九月二日之開幕、日期已迫於目睫、頗爲一般馬迷所矚望云、

重井氏舉行葬儀

奉天建設局員重井重吉氏、前於七月二十九日在梅輯綫大靑滿附近遭遇共匪壯烈殉職、最近始發見屍體、定三十一日午後四時舉行葬儀云、

第三期地方職員講習生 各縣選定五十名

奉天省地方職員講習所第一期街村部講習生、業經訓練終了、第二期講習生、亦經會飭定於九月一日舉行入所式已誌本報、玆此次指定入所之人數仍爲五十名、其各縣分配情形如下、

▲撫順三名▲本溪三名▲遼陽七名▲遼中六名▲蓋平四名▲鐵嶺四名▲法庫三名▲康平二名▲昌圖五名▲西豐四名▲東豐四名▲淸原三名▲瀋陽二名云、

東京學生視察團 一行前晚抵新京

【新京專電】由東京文理科大學及東京高等師範學生廿三名所組成滿鮮視察旅行團、經武谷敎授引導之下、於廿九日午後十時五十分抵新京、

營業科目
一、海陸運輸及運送辦理營業
二、倉庫營業
三、代辦及保証行爲
四、包辦勞力
五、委託買賣
六、直接運送一切資金之供給
七、關於前各項一切業務

國際運輸株式會社
專務取締役 酒井淸兵衛
本社 大連山縣通一二一番
信略號 タイレンマルツ 電話代表番號二八三二一五一 二三三三番
振替口座大連七八番
滿洲各地 其他主要地點設有支店並取扱出張所

文藝畫報總社緊要聲明一
逕啓者玆有本社副社長邵君漁郵另有他就請求辭職應准退職除呈請官廳備案外自康德五年八月廿二日以前所有本社債權債務概歸邵君負責淸理不與本社相干特此聲明

文藝畫報總社緊要聲明二
逕啓者本社社址現由奉天市商埠地南三經路政善里十八號後移至商埠地九緯路楊孚里一號自康德五年八月廿二日以遷如有訂閱本報並商討事件者請直向本社新地址接洽可也
社長 朱曼僧 謹啓

營業課目
毛繩毛線 批發松鐵洋行
一、鑽石牌、花毛繩
一、蝴蝶牌、毛繩、毛線
一、其他各種粗細花素毛繩
一、各種絨、綿氈子、
本店大阪市東區備後町四丁目八番地
批發部 奉天加茂町六番地 電話長(二)一四七零番
零售部 奉天江島町三番地 電話(三)七四八五番

自行車 推貨事 各種零件 批發零售 堅固價廉
新興商業公司
營業部 奉天三經路永和里一號 電話二・四三七八

敬告 患腸胃病者注意
主治男婦老幼腸胃各病
暢胃丸
適應症
此藥能開胸膈理脾胃增食慾助消化淸肝膽調二便理一切氣化一切積滯治男婦老幼腸胃各病
膨悶倒飽 吞酸嘈雜 積聚噎膈 肝氣不舒 紅白痢疾 內脹外瀉 停滯作膈 久患便秘 食積蟲積
消化不良 嘔吐反胃 臍腹作痛 九種胃痛 裏急後重 腸鳴腹脹 胃脘呆悶 腸風下血 氣積寒積
以上各症無論新舊此藥皆能治之
價目 每大盒定價壹圓貳角 小盒陸角 各埠藥房均有代售 如從函購加郵費壹角
製造人 漢醫馬希援(靜寰)
總經售處 奉天中街大仁堂藥房 電話四・二三五七番
總分銷處
[illegible]
⊙凡代售暢胃丸之家均寄賣專治嬰兒消食藥面

本丸用國產參茸配成最合國人體質
蔘茸補丸

主治 腦弱 神衰 腎虧 精乏 貧血 胃呆 陽痿 遺精 健忘 失眠 腰痛 心虛 氣弱 自汗 咳嗽
參茸補丸乃我國老參血茸及各種珍貴藥料配成藥性溫平不寒不燥男婦老幼四時咸宜因本丸已歷數十年之臨床實驗並經中外大醫師証明認爲補腎聖藥强身至寶誠人類健康不可須臾離之良約也
買一盒送一盒 千載良機幸勿錯過
價目 每瓶一圓 買一盒送一盒 函購一盒郵費免收
各埠均有經售 代銷歡迎 章程索函即寄
總發行所奉天大北關育生堂藥店

含藥麥精 魚肝油

爲近代合理之療肺滋補劑
本藥係選用含有多量生活素之鱉魚肝油用新鮮麥精與肺病專劑幾阿蘇及怪阿可路並數種貴重滋補藥品配合而成專治內傷咳嗽痰喘吐血各期肺病諸虛百損病後失補先天不足後天虧損等症勞心費腦之學生年齡高邁之老人服含藥麥精魚肝油定能却病延年轉弱爲强
價目 大瓶二元 每打二十圓 小瓶一元二角 每打十二元
奉天中街 總發行所 普克德藥業商行
各埠藥房均有經售

美興賓
美興賓自發行以來業經奉天警務廳化驗警察廳注冊准予銷售君若欲改造體質活潑精神强壯身體可速服美興賓必能達到健康强壯之目的
主治 腎虧腰痛 腦力疲乏 嗣續艱難 腎子寒涼 婦女陰虛 春秋四季 夢遺滑精 記憶健忘 精冷精淸 年久白濁 赤白帶下 男女咸宜
價目 大盒三圓 每打大盒三十圓 小盒二圓 每打小盒二十圓

滋陰補腎 强身壯體 特價五割引
收半價四個月 自九月一日至十二月卅日

民刑行政登記呈狀
司法代書人程世魁
奉天地方法院所屬
事務所奉天市大西城門內大街路南五一號 電話四—二三六八

亞洲電影院 小西關電車路 電話(二)三七一九

今日兩大貢献

流血市街

空前有聲戰事巨片

生力大死血 戰鎗聲 戰炮聲 戰殺聲 爆炸聲

演期 三十日 卅一日 一日

挑撥春夢 新華公司出品滑稽巨片 韓蘭根 劉繼群 主演

下期准演 新片 掌上珠

光陸 CAPITOL THEATRE 奉天城內中街光陸電影院

春風秋雨、茫茫人海飄零、天涯海角、僕僕人生道上

可歌可泣、亦哀亦壯、

女權

羣星薈萃 花團錦族 胡蝶主演

明星公司全体演員精誠貢献 全部有聲對白空前特殊鉅製

加演 新聞片

日期 八月三十日(星期二) 卅一日(星期三) 九月一日(星期四)

時間 每日由下午一時起、晚十一時止、循環開演、隨時入座、星期例假上午十一時開演

票價 樓下一律…三角 樓上散座…四角 廂座每位…五角 學生樓下…二角 軍警幼童…半價

雲閣電影院 北市場廿六緯路 電話(二)二一二一

今日開演 新華公司全部有聲對白

同命鴛鴦

王引 袁美雲 主演

同時貢献 明星公司偉大出品

母與子

主演 宣景琳 林 鄭小秋 朱秋痕

預告 上海藝華公司本年出品 新片 掌上珠 全部有聲對白歌唱

注意 九月二日公演

天光電影院 八月三十一日公演

聯華影業公司配音偉大巨片

王人美 韓蘭根 【主演】

漁光曲

時間 每日循環開映 午後一時至十時半止 假日上午十時半起

價目 樓上三角 樓下二角 軍警・學生・幼童半價

國民電影院 工業區國民市場內

今天開演 ★★★★

華安影業公司偵探對白巨片

石破天驚

福爾摩斯偵探小說改編傑構

大偵探的手段 匪徒們的行跡 鈎心鬥角出奇制勝 神出鬼沒來去無蹤 使人夢想不到 使人拍案叫絕

但二春主演

時間 每日下午一時起 晚十時半止 隨時入座 循環開演 星期例假 由上午十一時開演

票價 樓上一律…二角 樓下一律…一角 軍警學生樓上一律一角 樓下…

東安電影院 電話2.3542

今日開演 陸麗霞 周璇 黎明健 (主演)

天一公司新穎傑作 全部歌唱有聲鉅片

美人恩

張恨水原著

動人的故事 明快的表演 妙曼的歌舞 輕鬆的笑料

循環開演 票價一角

鼻涕常流 鼻氣不透

鼻子不好的人頭腦亦必不好

最迅速而正當的治療新法方

流鼻涕…鼻氣不透…臭…乾鼻…不良人等、乃發生蓄膿症…肥厚性鼻炎…鼻茸…鼻加答兒等惡性鼻病之證據、面貌不良、必陷入極度之腦神經衰弱、苦於頭痛或頭重、記憶力…思索力…判斷力大形減退、目耳胃腸、亦至不好、身體中發生種種餘病工作讀書皆不能進行、☆如罹鼻病、何以腦內臟、面貌皆不良乎？☆危險的鼻病之診查法與治療法、☆何種食物不宜乎？☆日常生活之鐵則等、鼻病一切之疑問、一讀「鼻與腦解說」之書、任何人亦能了解、患者請來明片索要、必定無費贈呈…鼻子不良之人、必在下記症狀之內、望在病症之旁、書上○印、將其剪下、用信郵至、則必將閣下之養生法與詳細之注意事項、與書一同、全部無費、親切回答、即請一試

東京市芝區南佐久間町二ノ二 申込所 確報堂藥品部

☆病症報告用紙☆(盛京)

鼻汁	鼻塞	嗅覺	其他
多、少、濃濇鼻涕、青黃色、臭、乾、	不塞、時常塞住、左右換班塞住、單獨一方時常塞住、二方皆常塞住	知味、稍知味、一點不知味、	頭痛、頭重、眩暈、耳聾、耳鳴、記憶力思索力減退、視力弱喘息。失眠。鼻氣臭、眠發鼾聲、越睡越睏、鼻涕流入咽喉、鼻聾、呼吸困難、張口睡 胃腸不良食慾衰退

雙層化積膏

萬靈虎骨酒

特製至寶三腎丸

筋骨疼痛 胃脘腹痛 婦女血積 手足拘攣 半身不遂 陽痿囊縮 精關不固 腎虧腰痛 神經衰弱

四肢麻木 五積六聚 經血不調 筋骨麻木 腰腿背痛 婦女血寒 夢遺自遺 精神萎弱 淋濁疝氣

腰腿背痛 多年痞塊 經閉白帶 中風中寒 心腹疼痛 子宮寒冷 陽痿早洩 精髓空虛 下元虛冷

風寒濕痺 腎寒疝氣 每份壹圓 痿痺癱瘓 腎寒疝氣 每瓶貳圓 房勞過度 氣力短促 每盒參圓

外埠函購郵費不加惟虎骨酒至少須三瓶方能寄再信內裝欵【匯票】務祈掛號

總發行 奉天市鐘樓南 德潤堂藥局

三井物產株式會社 奉天出張所

奉天加茂町二番地 三井大樓

經辦品目

鐵道用品 建築材料 大豆 豆餅 麻袋 海產物 化學肥料 人造絲 飛行機 木材 木料 羊毛 織物 製品 電氣 洋灰 雜穀 藥品 染料 毛系 毛料 麥粉 其他機械類 汽油 糖 食料品 纖物 棉布 膠皮製品 五金 油 麻袋 紅茶 紙 綿絲 硫璃 陶磁器、保險○火災、海上、運送、汽車、旅行、傷害、

所長	2……2329	
庶務股	2……3591	
勘定股	2……4368	
機械股	2……4276	2……2141 2……2307
穀物股	2……2222	2……2550 2……2481
麥粉股	2……2721	2……4155
雜貨股	2……2077	2……2481
織物股	2……4850	
保險股	2……2035	
西倉庫	3……4462	

夏之期間 小兒疳病接踵而至

△主要症狀▽ 萎黃 消瘦 瘌疾 肚大 髮焦 食積 吐瀉 脹滿 虛弱

疳病是小兒獨有的病、俗謂小癆病、小兒每年死於疳病者、實不可數計、

李氏小兒疳藥 出世疳病才有救星

夏令的小兒、飲食稍不檢點、由食是盜 滯、就轉到疳病、預防疳病、要比防賊活 還須加重、本賊是搶人財物的、疳病是小 要人命的、疳盜藥是疳病的大敵、是本 兒的大救星、暑令是小兒的靈丹、六角 堂漢醫李炳陽發明、定價每打三元、詳 每袋四角、外埠函購、加郵費二角、寄 細說明函索、附滿洲國郵票四分即水停

奉天大西邊門外 鴻育堂啓 滿電話二三三五一號

◉瑞有氏大醫生黑色補丸

◉能恢復青春可返老還童

主治男女貧血、五癆七傷、先天不足、後天虧損、房勞過度、神精衰弱、夜夢遺精、腎囊潮濕、子嗣艱難、自汗盜汗、腰腿酸疼、飲食少進、婦女白帶、年久不孕、凡由腎虧發生各症、服之非常有效、

注意!!! 現在減價 只收半數 特別犧牲

黑色補丸特色 服黑色補丸一盒勝服參茸一斤 普通補品性燥發火惟有瑞有氏大醫生黑色補丸滋陰益腎四季服之相宜

定價 ▲現在大減價收半數容前良機 小盒一元每打十二盒十元 大盒三元每打十二盒三十元

本藥經省公署許可在警察廳商標局註冊

滿洲國發行處

奉天大西邊門外四二號 韓奇逢藥房有限公司

安東中富街弟兄藥房內 韓奇逢藥房有限公司

哈爾濱道外正陽十道街北十一道街中間路興周診療所內 韓奇逢藥房有限公司

大連平和街四八 韓奇逢藥房有限公司

饞涎欲滴

舌能知味，雖孩童亦知味之素的鮮美無匹，想着了饞涎欲滴。

老牌調味精粉

味の素

C—583

明治(加糖)奶粉・本榮

報國為目的之特製品也

明治加糖奶粉

明治加糖奶粉

為可信賴之母乳代替品也

母乳代替品○以奶粉為最適○此為人人所贊許者也○惟若普遍宣傳殊嫌遲緩○因是而劣質哺育品乃充斥於市○洵於國民保健上為遺憾也○明治加糖奶粉即為優良奶粉○期其普遍之榮養報國為目的之廉價特製品也○

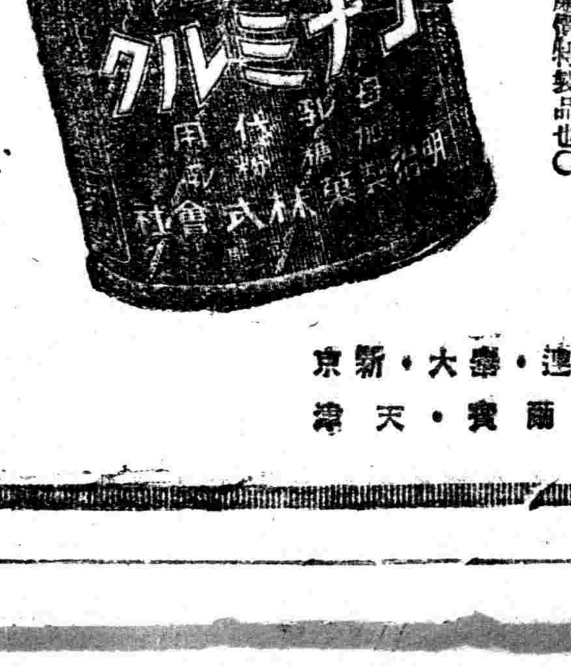

明治糖果公司 大連・奉天・新京 哈爾濱・天津

神皋雜俎

文體美的要素
（鴻業）

周作人先生曾在俞平伯的〇『燕知草』跋中〇談及新文體的一段話〇『我也看見有些純粹口語體的文章〇在受着新式中等教育的學生手裡寫得很是細膩流麗〇覺得有造成新文體的可能』〇又說〇『……那種散文上〇我想必須有澀味和簡單味〇這纔耐讀〇……』他的具體辦法是『以口語爲基礎〇再加上歐化語〇古文方言等分子〇雜揉調和〇適宜地或吝嗇地按排起來有知識與趣味的兩重的統制〇纔可以造出有迷致的俗語文來』〇這種見解很可以作我們改造新文體的方針〇但從本質上講來〇文體美質的條件〇應有三方面〇第一是理智〇第二是情感〇第三是意趣〇這三大條件就是我們要分說的(一)明晰(二)遒勁(三)流暢

(一)明晰〇要讀者得到正確的意象〇必須要使讀者看了不起晦澀之感〇這就是明晰〇怎能做到明晰的地步呢？第一要精到〇第二要顯達〇精到就是文體上表現的思想和作者自己心裡的思想〇毫無意致的意思〇白居易的詩〇婦孺都懂〇托爾斯泰的小說〇村嫗悉解〇這都因爲兩老的作品〇都是明晰顯達的緣故〇一篇文章使人讀了瞭然其文字在的涵義〇這樣已算好文章〇不過這樣所當注想的是顯達並不是粗直〇顯達並不是平舖直敘〇有關於『幽默』〇『餘韻』〇並不就是『晦澀』〇一樣的分別〇我們知道『顯達的』〇是上品〇『幽默的』〇『餘韻的』是上品〇『晦澀的』是劣質〇『平舖直敘的』同樣也是劣質〇

(二)遒勁〇僅僅使人懂〇還不能算有力的文章〇也還應該還進一步〇使文字能够『栩栩動人』〇能夠『咄咄逼人』〇抓上讀者的心靈〇使他不能不看〇不忍不看〇不得不感動〇不能不接受作者的思想〇透過心靈的深處〇這樣手算有力〇這種美質才叫『遒勁』〇要文章『遒勁』〇一定要從兩方面用力〇第一是思想方面〇第二是詞句方面〇思想是文字的精髓〇文章要有生氣〇有生命〇能感人能動人〇非注意思想方面的健全不可〇這方面應該留神的是深刻新穎兩件事〇這是強勁的一個有力的方法〇詞句方面要使人有深切的印象〇應該注意選擇和配置〇選擇者乃用簡明語〇具體的寫法〇切當的譬喻〇配置方面〇在精警的地位應該特別是看重表現的方式〇大概着重點之足配必在足以惹起讀者注意的地位〇

(三)流暢〇流暢是一種『審美的美質』〇流暢的文章不論是歡樂的〇悲哀的〇讀之總令人生無限的快感〇如果談到如何流暢〇那是應該在兩方面用力(一)語調的自然(二)聲調的和諧〇語句有它天然的語氣〇假如有意做成不爽口的語句〇讀者就因佶屈聱牙而致引起不快之感〇故應注意其自然的發展〇聲調方面〇字音複雜異常〇有的流俐輕快〇有的宏壯雄偉〇有的沉重抑鬱須善於引用才能得到和諧的聲調〇

樹
（謝人堡譯）

—Joyce Kilmer—

我以爲我永生不會啓示了〇像一株樹木那樣美妙的詩〇

樹木飢餓口吻正是在對峙着〇大地的甜美而流動着的胸懷〇

一株樹木時時都是在朝拜着上帝〇

還要舉起她那羽子的翅膀去祈禱〇

一株樹木在夏日尚且可以載上了〇

一座紅胸鳥的雀巢深藏在頭髮裡〇

在她的胸坎上可以積臥着稠雪〇

她還能够伶俐地和雨水並生〇

詩不過是像我這般的傻人作出來〇

但只有造物主才能造出了一株樹木〇

街
（錫年）

零落的馬蹄〇踢散斜陽的黃金〇最後一聲〇是何寺的鐘聲〇敲破了薄暮〇——這條街便給寂靜脹得滿滿地了〇幻球似地路燈光一亮〇枯柳的影子〇便點綴了牠寂寞的夢〇

夜之網拉開來〇從樹林的深處〇罩着〇靜了一切生命地聲音〇垂下灰黑的影子〇範圍要向天空展開去〇天是一片陰沉〇

但〇給昏黃的路燈刲斷了〇——那夜之網的一角〇微微地刲斷地聲音〇在陰陰的靜寂中顫動一下〇……是那家屋頂的草聽得喝出彩來〇—『沙』—

遙遙地哪裏有一陣夜的吆喝聲〇破碎地蕩着〇像一顆石子投入水中〇美麗的漪漣便展開〇……展開〇展到柳樹的枯枝裏〇展到墻上〇微小的回音剛伸長到街中〇便平靜了〇

我走路〇念書〇一切動作〇都要受拘束〇不自由〇因爲怕他們笑我〇然而我仍然的快樂〇痛快一些未感到羞恥〇

『他們笑我又能當什麼〇』當時我是這樣想〇可是實際上〇免不了有些不自由〇

（未完）

憶兒時
（K T）

（四）‖我的生平‖

春去夏來的時候〇果然如願以償了〇爸爸叫媽媽和我和小弟弟都到F大都市去〇我眞快活極了〇呀〇車多麼快呀〇多麼舒適呀〇但是我不老赶嗎？自己發生了問題〇然而總不會打消我的熱望〇不顧一切的去了〇去了〇

果然大都會比我所想像的還繁華〇還美麗〇我的眼睛花了〇街路和家裡的炕一樣平〇比炕還要亮上幾倍〇有電燈〇紅的〇綠的〇可是怎不着呢？啊！白天！汽車BB…的叫着〇給我嚇了一跳〇爸爸告訴我們要加小心〇不然被車撞了多寃？我們都深以爲然〇

可是一鑽進衚衕〇有泥〇有水〇呀〇這兒可差了〇又拐幾個彎〇到了〇是家〇啊〇不怪是都會裡的房子〇有窗〇有門〇還有房蓋〇爲什麼不是樓房呢？』自己發生了疑問〇聽說都市裡沒有房子呀〇眞個不對〇小小的心靈〇又害怕〇又快活〇可是心窩直跳〇忐忑不安〇疑問這個〇不懂那個〇然而又不趕多問〇怕被別人見了笑話〇笑話我們老趕〇眞的〇老趕極了〇我恨爸爸〇更恨媽媽〇爲什麼不給我生到都會？

小P村的一切一切〇都完全消沒了我憎惡它〇不愛它〇現在只有這新的世界—都會〇是我最敬愛的天地了〇

學校的偉大建築〇紅色的高樓〇完備的操場〇小學生們的操衣〇都何等的華麗呀〇先生都穿洋服〇更有的帶眼鏡〇梳分頭〇這委實是我從來未會見過的〇還有更奇怪的女先生〇

第一給我最深的印象〇便是一位趙先生〇他引導我到教室裡〇他很可憐我〇因爲我很老趕的緣故也不一定〇仍是三學年〇當時又惹我奇怪的便是男女都在一個屋子念書〇呀〇我眞老趕〇這都 能使我 很奇怪的〇

操場上有秋韆球架〇有花園〇一時眞使我陶醉了〇

全學們都拿我當怪物〇說我是村間的孩子〇土頭土腦〇唉

結婚
（播音劇本）（下）（竹如）

他是經過一段很艱苦的奮鬥〇

客人乙—由父母的懷 中投到愛的懷中〇由閨房走到廚房〇雖然對他 的生活有所改變〇但〇於他本身還算就放解了嗎？

客人甲—像他這樣的就很少見了〇

客人乙—不過像這樣盲目的勇士有也等於無〇

客人甲—現在他不是很圓滿的結婚了嗎〇

客人乙—圓滿？圓字還有四角呢？

有人誤將酒盃撞落破碎聲有人在念吉慶歌〇

『歲歲平安』（碎碎）

女賓席也在高談中

A—你看新郎的洋服眞好〇

B—好可是好就是新郎有點長的太黑〇

A—愛〇那才是現代青年的典型呢—健康色〇

D—那麼門外叫的化不也是這樣 顏色嗎？（一陣喧嘩聲）

B—儞的髮燙的太好了這是在什麼地方燙的？

D—這是最近在東京銀 座好萊塢理髮燙的〇並不見得怎樣好〇不過是最新流行的樣式黛那杜顏式〇

A—啊〇怪不得〇總沒見着儞〇幾時由東京回來的？

D—回來眞還沒有半月呢〇東京很好〇百貨店衣服襟子也好〇眞是五花八門〇什麼樣都有〇

C—儞在那邊還入的什麼學校？

D—啊！洋裁學校〇

C—怪不得儞的衣服那樣的好〇

D—我們旣稱爲一個現代女兒〇對於衣服 是應當注意的〇不然很容易被人誤解的要不〇簡直就不能出門〇

C—對了這是女人解放的初步呢？

知客人招呼主人送客聲〇

A—快喫吧〇有走的了〇

主人送客聲〇

彼此客氣聲〇

馬車〇汽車聲〇叫化的乞討聲〇…………

（完）

玫瑰樹
（下）（筱雲譯）

——Logan Pearsall Smith原作——

因此在第二天下午〇當日落西山〇他們從門口窗戶口瞥見了藍色的影子〇開始穿過櫻色的山上的時候〇他們便赴約去了〇地方並不大〇一個現代式的泥灰牆的小別墅〇連着一座舖着石卵子的花園〇園裡有一個養不甚活躍的金魚的石池〇還有一座月神像和她的獵犬都靠在墻上〇但是這座花園之所以顯名〇乃由于這株巨大的玫瑰樹所致〇這樹爬過了房上〇差不多塞住了窗口〇使空氣充滿了玫瑰香〇是的〇這是一顆好的玫瑰樹〇逢人誇張它的時候〇這個伯爵便很得意地這樣說道〇他要把這 棵樹的故事告訴這位太太〇當他們坐下來飲着他請他們喝的酒的時候〇他便用一種老年人那快樂的不關心的態度來提及他的情史〇總認爲他們是老早已聽過了的樣子〇

『那個姑娘住在山頭那邊的山谷中〇那時候我還是個青年〇因爲這是許多年前的事了〇我時常會騎着馬去看她〇道路是很漫長的〇可是我騎的很快〇因爲年青人總是沒有耐性的〇無疑〇這位太太準知道這一點〇但是那個姑娘毫不客氣〇唉〇她要我等候了好幾 個鐘頭〇有一天我等她的時間太久了〇我生氣了〇當我到她的那個花園去踱來踱去的時候〇我把她的一顆大玫瑰樹〇折了一枝下來〇當我看看自己所爲的〇我便把它藏入我的衣服裡面——像這樣子——〇我回到家的時候〇便把它植起來太太〇你看現在長得多麼大了〇如是太太讚美的話〇我一定說拆下一枝來也植在妳的花園中〇我聽說英國有美麗綠色的花園〇不像我們這給太陽燒焦了的花園一般〇

第二天〇當他們那修補了的馬車趕上來接他們〇他們正開始由旅店中出發的時候〇伯爵的的老僕 人拱了包好了的一枝樹走來〇說她的主人祝他們一路平安〇城裡的人集合着來看他們動身一般孩子追着馬車的後面〇跑出城門初時他們聽見後面一片脚步的聲音〇但是不久他們深入山谷了〇那座小城和裡面的一切生命和人 們的喧都高高地掛在山巔上了〇

她把玫瑰樹植在家中〇樹是長的發達的頗奇異〇每逢六月天〇那一大堆葉子和嫩枝仍然發出！片清香和紅色的熱情華麗氣象〇如同在樹根中仍然燃燒着這位意大利愛人的憤怒與失望〇自然〇這個伯爵在多年已死去了〇她已經忘記了他的名字〇先前在黎明的時候看過如衆星般在天空爛爍着〇同來她又住在裡面的那個山上的小城的名字〇她也記不清了〇

（完）

舊劇脚本正謬研究
（二十一）（張毓賓屬詞　賈普知正謬）

有了不免畫一圖形〇速報丞相〇以便脫離于系來（衆應介）（王）筆墨伺候（畫圖介）（王喚旗牌）（衆白）旗牌（旗牌上）（王）這是紮營地 圖一份〇速速送與丞相快去（旗應下）（報上白）張郃戰（王）帶馬殺（張郃上會陣起 打王敗下）（按〇原文無報子報張郃搦戰一場〇未免遺漏特增添之）張追下〇（馬謖上）（念）刀槍遮 日月〇旗幟滿山頭（王平敗回上白）參見元帥〇（馬白）勝負如何〇（王）大敗而回〇（馬白）無用之將〇敗我頭陣帶馬殺（張郃〇上會陣起打馬謖敗下〇王平上又敗下〇張郃追下）（王平馬謖同上王平白）元帥勝 負如何（馬白〇那有許多閒話〇快將人馬至山頂（張謖上〇 與馬謖搶山〇介馬謖敗下〇王平又上〇又敗下〇張郃白〇街亭已得〇報與都督知道〇（下）（馬謖王平同上王白）元帥過信兵書成語〇必要紮營山上〇以取遷高臨下之勢〇如今街亭已失〇怎樣去見丞相（馬）唉將軍哪（唱）悔不聽良言勸紮營路上〇悔不該信兵書獨斷主張〇悔當初立軍狀出言狂放〇到如今失街亭心內驚慌〇此一去〇到實帳面見丞相〇按軍法一定要頭落殺場思想起老合幼〇淚流臉上〇進帳去〇求丞相〇休恤萱堂〇望將軍念舊情〇寬洪大量〇照看我妻合子〇衆下難忘〇（王平叫頭元帥）事到如今〇不必心酸〇只好回營〇面見丞相請罪〇倘或衆將求情〇能免一死〇也是有的〇（馬）只好如此（王）走哇（馬）走（王）走（馬）走走走〇正是不信良言錯處多〇醜婦難免見公婆〇（同下）按〇以上唱詞爲原本所無〇楔情度理〇此種悔恨之詞〇實不可少〇原本及各名角演此段〇王平皆云〇我看你是怎生得了〇余叔岩亦如此念之〇一若恨其不聽良言〇而幸災樂禍者〇然王平係後漢有數良將〇其心地絕不至陰險若此故刪去〇舊詞易以『倘或衆將〇求情能免一死〇亦是有的』之語〇以相慰藉 〇庶幾事理不背〇而劇情適合矣〇（司馬懿上白）眼觀旌旗起〇耳聽好消息〇（報子上白）張郃已奪取街亭（懿白）再探西城如何（報下）（懿白）張郃已取街亭〇眞乃我主洪福也〇（報上白）西城乃是空城（懿白）再探（報下（懿白）適才探馬報道〇西城乃是空城〇想是諸葛亮因街亭失守〇棄城而逃〇不免趁此機會〇前往奪取〇衆將官（衆應介）兵發西城〇就此前往〇（下）

（未完）

羣騷
幽默寓言（續）（白鵲）

『說起來〇我纔是『桃花』命運呢！』屬那張破爛報紙〇迎風掀起一角〇在嘰嘰嗷嗷的放出自憐的聲調〇『自古道〇紅顏女子多薄命〇不料想〇還有黑顏報紙命更薄〇我也到前輩先生們說過自古年著書〇十年刻印往往廿多年才能一書出版〇那時印刷不發達〇著作也是煩難萬種〇所以學者恒以得一書〇而反譜三隅〇更寶貴的不得〇現在時代文化已高〇印刷捷便就我們報紙說〇半夜作稿〇半夜印付治洽只是一個整夜的工夫〇已將一幅大報印成〇而且堆如積 着丘陵〇較 之古之廿年〇直差到天官的房脊與人間的井底了〇方法自然是巧妙的然而人類也就因爲太容易〇隨便的一天一天的流水的讀讀〇對于這全幅包容的詞章〇是否略有心得〇或者根本都不明白內層的蘊藉〇便一忽的擱在腦後接着又被新的壓覆頂替〇使你再也沒有供諸案口的時光〇愈久而 埋沒益深 〇這不是和『桃花』的命運〇不差上下嗎？因爲桃花開的快〇謝的也快〇報紙出版的迅速〇廢棄也不暇寧待〇啊！淺薄的人們〇對于你們的淘汰我們〇是眞已瞭解了我們了嗎？不過就是來的不太艱辛吧了〇可是若『會心的』退步一想〇學識方面的處理報紙〇也畢竟不能今美於昨〇而且簡直倒有此今不如古的遺憾〇就是在過去報紙剛能立起腳踵的時期〇主持筆政的人們〇多是博學多聞的鴻儒〇所謂『翰林』〇『進士』〇文學家著作家……報上的詞章〇都非常的嚴肅〇整齊〇不啻經〇史〇子……的書一般幾乎成爲 研究文 學的補充讀物〇可 是以後一年 鬆弛一年〇報紙的主編人物〇也一年比一年標準資格低落了〇幾乎販夫〇走卒〇『文 化農』和『智護工』之輩〇只要二指有力捏住筆管〇也都沒什麼不可以的從事此業了〇以致報上的文句詞藻〇典章……也模糊的不可逼視有的拉雜繁複不成規律的〇有的差三落四顛倒不合義理的〇最高深的是更夾着外國語言—所謂譯名語〇混着本國文字〇或爲一種生滯艱澀的呆板的語言〇讀起來〇似念『大悲咒』這樣不但可爲文讀物之補充〇甚至剛通文路的小學生都不敢教他讀〇恐怕將人家孩子給教歪了！

—國通社來稿—

九歌考源
（映午）

王逸楚辭章句云〇（九歌者屈原之所作也〇昔楚國南郢之邑〇沅湘之間〇其俗信鬼而好祠〇其祠必作歌樂鼓舞以樂諸神〇屈原放逐〇竄伏其域〇懷憂苦毒〇愁思怫鬱〇出見俗人祭祀之禮〇歌舞之樂〇其詞鄙陋〇因爲作九歌之曲〇上陳事神之敬〇下見已之寃結）〇朱熹楚辭集註云〇（蠻荊陋俗〇詞旣鄙俚〇而其陰陽人鬼之間〇又或不能無褻慢淫荒之雜〇原旣放逐〇見而感之〇故頗爲更定兵詞〇去其泰甚）〇朱王二氏雖皆承認九歌是南郢沅湘間之祭歌〇然王氏硬派九歌爲屈原作〇朱氏辭較圓謊〇亦不使屈原與九歌斷絕關係〇十餘年研究楚辭之人〇均無異議也〇

按〇九歌與民間流行之歌謠〇大都甚短〇稍長之民歌〇便詞意卑俗〇無文學上之價值〇九歌篇較長〇文辭秀美〇此蓋民間 之歌謠〇經過平民詩人之修改〇然改作者 非屈原也〇因九歌雖是祭歌〇然不及詩經中祭歌之莊嚴〇神人戀愛之痕迹甚多〇

九歌産生之時代〇當在屈原以前〇九歌 中河伯是祭河神〇楚人祀河〇據左傳哀公六年〇『楚昭王有疾〇—曰河爲祟〇王弗祭』〇是楚祀河神當在昭王以後〇昭王卒於前四八年九歌之出世〇至早不得在此年前〇九歌中之國殤是祭死於國事者〇其描寫戰事處〇以車戰作背景〇據春秋正義〇『古者馬以駕車〇六國始有單騎〇蘇秦云〇車千乘〇騎萬匹是也〇曲禮疏〇古人不騎馬〇經典無言騎者〇今言騎〇是周末時禮』〇從此可以知古時用車戰〇至戰國時始有騎戰〇故九歌之出世〇當在戰國以前〇

明倫詩社來稿

蝌蚪
（闞尊德）

微物原來是化形〇一池紅日雨初晴〇青萍點點魚兒戲〇碧草深深燕子輕〇作字有如蝸篆古〇高朋可與鷺行盟〇爲文歷代爭欣賞〇尾細頭圓假竹成〇

蝴蝶

翩翩栩栩舞枝頭〇拓艷偷香任自由〇四壁圖書懷謝氏〇一簾花雨夢莊周〇南園綠草新詩稿〇北關黃菜舊枕頭〇少婦深閨酣睡醒〇雙飛惹得悔封侯〇

螳螂

生來本性勇難當〇雖是昆蟲迥異常〇利刃如刀雙臂健〇擒蟬尤仗一身强〇幾借吉了吸朝露〇但怯飛禽噪夕陽〇人事物情同一理〇聽天支配戒剛腸〇

蟋蟀

微蟲何故俠秋吟〇總是天工造意深〇青草流凉瓜圃地〇綠苔斑駁土牆陰〇池荷葉動風三面〇籬荳花開月一林〇屋角聲聞促織〇入床佳節小陽臨〇

聯吟
（琴玉）

▲晨遊即景

凌晨踏煙霧〇天地何茫茫〇逢夢隨雲棲〇（玉）排愁藉水鄉〇調家喜無羈〇（琴）紛擾全已忘〇汨汨莞隄遠〇（玉）盈盈碧水長〇孤舟停未渡〇（琴）宿鳥漸飛翔〇籬豆花垂露〇（玉）江蘋葉正香〇凉風播塞草〇（琴）秋景入詩囊〇背後蒹葭冷〇（玉）眼前禾黍穰〇清流容濯足〇（琴）雅興合傳觴〇醉鄉管絃樂〇（玉）忝隨翰墨場〇優遊避塵俗〇（琴）俯仰問滄浪〇蕭寺煙光外〇（玉）漁村蘆葦傍〇閑鷗堪作侶〇（琴）斷雁不成行〇悵望關山路〇（玉）深懷處士莊〇無緣趨定省〇（琴）徒爲嘆行藏〇極浦秋容過〇層巒翠靄凉〇不堪思骨肉〇（玉）更奈感滄桑〇世態浮雲薄〇（琴）年華逝水忙〇超然解玄悟〇澹傲倚瀟湘〇（玉）願繫流光住〇湖山任倘徉〇（琴）

【彌婁山鐵圍山考】
（士人）

維摩詰所說 經佛國品云〇十寶山〇須彌山〇雪山〇目眞鄰陀山〇香山〇寶山〇金山〇鐵圍山〇大鐵圍山〇黑山〇鳩摩 羅什注云〇此十寶山〇雪山以下九圍繞須彌〇妙法蓮 華經序品有〇目眞鄰陀山〇見寶塔品〇有目眞 鄰陀山〇鐵圍山〇大鐵圍山〇須彌山〇法師功 德品〇有鐵圍山〇大鐵圍山〇彌樓山〇藥王菩薩本事品則云〇土山〇黑山〇小鐵圍山〇大鐵圍山〇及十 寶山〇衆山之中〇須彌山爲第一〇大唐西 域記云〇蘇迷盧山〇唐言妙高山〇舊曰須彌婁〇皆謬略〇法苑珠林云〇日月所照臨處〇以蘇迷盧 山爲中〇亦曰須彌〇亦曰迷留〇亦曰彌婁〇按此二者〇唐僧所說未能得實〇須彌山 亦自爲須〇彌婁〇其單言〇彌婁〇彌樓〇迷留者〇自屬目 眞鄰陀山〇言摩訶目眞鄰陀者〇自是摩訶 彌樓山〇目眞合音爲婁〇鄰陀合音爲樓〇非須彌也〇維摩詰所說經言〇黑山大小鐵圍山〇在十寶山中〇法華藥王菩薩品〇則三山在 十寶山外〇疑是法華文誤也〇鐵圍山者〇樓炭經天 地成壞品云〇日月城郭繞須彌山〇大鐵圍山〇復有第二大鐵圍山〇中間沓沓冥冥〇其日月 大尊神〇光明不能照〇及佛本行集經 成無上道品云〇小鐵圍山〇並大鐵圍山〇其間從來 恒常黑暗〇未曾見光〇此間日月不能令彼處光明照曜 顯赫立世阿毘曇論云〇大鹹海外〇有山名曰鐵圍〇周圍卅六億一萬三百五十〇由旬 故佛多以須彌鐵圍並言〇言之 鐵圍有二山〇須彌止一山〇故知彌樓摩訶彌樓是兩目眞鄰陀〇不得以彌樓爲書迷處之省略〇謂有兩須彌也〇須彌佛說在地心中〇起世經言〇崑崙山爲閻浮提洲地之中心〇須彌山爲四洲中心〇鐵圍山在四大海外〇長阿含經言〇四洲地心〇即須彌山〇海外有山即是大鐵圍〇維摩詰所說經 秦僧肇注言〇須即金剛山〇秦言妙高〇開元占經天體渾引梁武帝說則云〇鐵圍一 名金剛〇又云金剛山北又 有黑山〇日月循黑山〇而轉黑山在十寶山〇數晋譯方〇般泥洹經〇北齊 譯大悲經〇隋譯大威〇燈光仙人問疑經〇俱別列 黑山〇今俗說黑山即鐵圍山非也〇黑山〇雪山〇香山〇俱大山〇佛國所謂 十寶山〇華嚴經二十二謂之天 地十大山〇釋迦氏譜引西域圖經云〇五天竺國〇北泊雪山〇南泊大海〇六萬餘里又引 閻浮圖云〇葱嶺西據香山東南〇綿亘至於蜀都〇此閻浮圖蓋釋家所作〇

荷筆
（伯笙）

亭亭玉立一枝斜〇垂露凌雲倍可誇〇睡起渾忘荷似筆〇郤疑池上筆生花〇

一抹溪煙似畫圖〇潤 來恰好露垂珠〇若當大筆臨池放〇錯認花鬚是鼠鬚〇

蒲劍

青草湖邊萬幾重〇劍如三尺挺雙鋒〇漫嗤蒲質終柔弱〇拂水也應欲化龍〇

蒲叢握綠繞清流〇秋水一條劍氣浮〇映日疑經榴火鑄〇因風還舞古灘頭〇

看禾
（續）（李寶家）

『唉！你們小孩子〇懂得甚麼？如今這個年頭兒〇你得罪一個〇便吃一分心事〇說不上他會給你走黑信〇給你燒房子〇給你拉線〇古人說的好〇得罪十個君子〇不得罪一個小人〇你知道嗎？』

小柱子一聲不響地〇跟着爺爺的脚跟〇往前奔着自個兒的地〇不一會兒到了〇李老翁站在地頭上〇向左右看看〇咳嗽兩聲〇見沒甚麼事〇便坐了下來〇

『小柱子〇你也來坐着歇一會兒〇等日頭出來啦〇到墳上看看〇看有沒有燒窨的〇』

日頭慢慢地〇由東方升了上來〇越過屋頂〇越過了樹林〇漸漸照到了大地〇秋虫在野地裡〇一聲不斷一聲地〇提高了牠們的嗓門口〇地上的農人〇來得一點比一點多了〇笑聲〇玩罵聲〇互鬥個不休〇有的唱着『馬寡婦開店』〇有的哼哈着『大姑娘想丈夫〇媽媽好糊塗』等等的〇他們覺着得意的曲子〇

李老翁慢慢的伸了個懶腰〇大聲的打了一個哈欠〇然後由地下站起來〇向着小柱子說〇『走〇往裡面看看去〇』

小柱子一面答應〇一面提着棒子〇跟着走進地裡去〇高粱的葉子〇許多拖了下來〇葉上必有許多灰色的小虫、在葉上蠕爬動〇葉心的枯痕〇正是這些小東西的咀嚼所致〇李翁見了狠心的把葉子取去〇紅大的高粱穗〇成熟的米粒〇李老翁見了〇不覺高一些興〇看看走在他傍邊的孫兒〇又說〇

『小柱〇今年我們的收成要算高粱穀 子了〇豆子 不跟去年〇下了十多天雨〇豆子都倒了〇往年豆角上都是四五個粒〇今年三個都少嘍』

『爺〇我們去年的豆子〇不是丟了好幾壟？會上看地的〇一點也不出來看〇他們找一個避風的地方〇私自燒着包米吃〇有時跑到瓜窩棚去睡覺〇天亮了到會上追飯……』（未完）

介紹新刊

▲國際知識及評論—九月號（日文）日本國際協會出版、本號要目、『最近歐洲國際情勢の特異性』『爲替基金制度を繞る諸問題』『英國極東政策の通融性』『獨逸の東方政策』『最近の獨逸を視る』『くさう』『嘉納翁青陵博士』『ブラジル憲法の移民制限條項』『現下の日本と國際聯盟』（定價金四十錢）

▲普通樂理—蔡志澂編〇奉天通源印書館出版〇本書分上下兩編〇共二十餘章〇詳述譜表〇音符〇音階〇音程〇樂器〇伴奏〇樂史〇甚爲簡當〇足資學校及專心音樂者參考〇（定價國幣伍角）

九星日鑑

八月三十一日	水曜
舊閏七月十七日	乙未
	先勝
	閉
	壁宿

▲一白之人、殺氣騰騰時、必生口舌爭論、乙辛壬吉▲二黑之人、勿焦勿急、徐如牛步必有所得、乙未丑吉▲三碧之人、勿顧目前之利之日、勿作約束事方佳、丁庚辛吉▲四綠之人、目雖不能見、但爾運氣漸次伸展、丁庚辛吉▲五黃之人、宜守爾身、不可着手大事卯乙巽吉▲六白之人、勢力增進之幸運日也、新規事業尤吉甲未庚吉▲七赤之人、此日遭逢提拔、必定昇進、開幕企業等吉、乙未辛吉▲八白之人、爲流言浮說聳動之日、新事尤凶、甲乙未吉▲九紫之人、漸次趨於禍慶、勿忘博愛之美風丙未戊吉、

本報主辦小組象棋賽會弈乘錄

趙文宣（黑）
白桂山（紅）
紅先黑後（和）
（14）

第二局

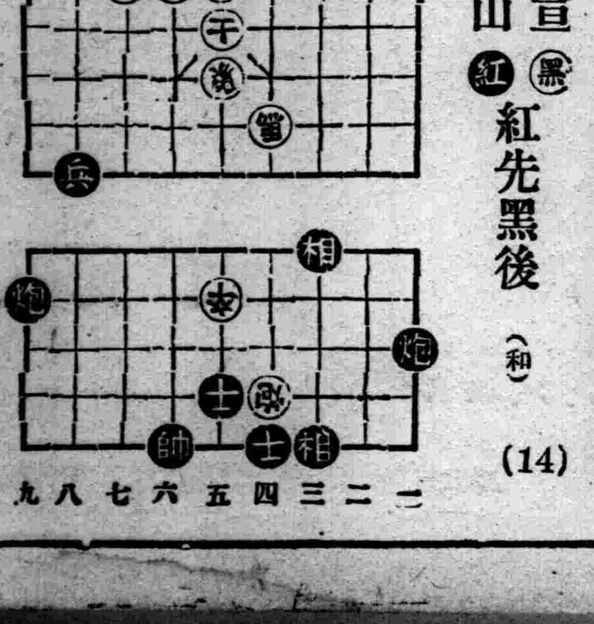

相三退五、卒五進一（去相）、炮九平六、馬六進七、兵八進一、馬七退五、砲二退六、馬五進六、

大木牌複寫紙

油製・無光澤製・光澤製

奉贈樣本・製造本舖　奉天加茂町16號・大木商會

東北國境明朗
軍警討伐大功告成
醜類殘存無幾
萬惡趙尙志聞被蘇聯下獄

【三江】三江省所轄十有四縣、居我國東北極端、內則崇山峻嶺、林木密茂、外則九縣與、蘇聯爲隣、建國六載以來有赤禍之煽惑、所謂共匪抗日之類、甚爲猖獗、康德元年調查、則有十餘萬衆、擾害農村且與軍警抗頑、罪大惡極、莫此爲甚、中央政府、與本省軍政當局、本國策肅正之旨、客秋開始討伐、彼時調查、尙有四五萬人、經此一年間之友我軍警冒險勇鬥之苦戰、繼以省縣當局、建設集團部落、併村移戶、斷共食宿之根源、潰滅者成萬累千、改邪歸順者、紛至沓來、治安情況、於焉確立、茲據當局精密之調查、全省殘匪僅有千三百餘名、而萬惡之匪首、趙尙志、有被蘇聯下獄之聞、亦云大快人心云、

間島水災被害
狀況驚人

【延吉】此次間島省地方一帶因襲來豪雨之被害、極爲巨大、據廿九日省公署發表云、總計示爲一千廿六萬元之可驚數字、其主要之被害狀況如左、
一、死者三七人負傷者五九人
一、家屋浸水三、九二六戶
一、半壞家屋一、四四〇戶
一、全壞家屋九二六戶
一、流失糧穀三、一四九石
一、耕地苗木流失面積二二、四〇九公頃

委教育組合人員

【西安】西安縣城廂及各鎭有國民優級學校十餘處、縣當局欲使教育發達、辦事圓滑起見、特成立教育組合、組合長委任西安街長鄭鎬年兼充、以街公所僱員莫耀武提升爲教育組合事務員、組合所附設西安街公所已開始辦公云、

宵小乘機搶掠煙館

【包頭】本市、南河漕街、門牌六十三號、辭記、鴉片小賣所、於本月二十二日、夜十時許、忽來敲門者、聲稱係該管警察、來査戶口、廹令急速開門、是時該煙館、厨夫李某將門開放、匪賊當即闖進二人各持刺刀、將李厨夫、及櫃伙趙英海、用繩捆綁、持刀脅逼急獻大洋、並生熟鴉片、一面勒逼、一面搜檢、計搶去、生鴉片三十五兩、熟鴉片十兩、國幣六拾元、有威懷錶一支、手錶一支、銀器皿一宗、重約二兩、煙缸一箇、內有熟鴉片二兩餘、總計以上搶去各物、約值一百五六十元、該烟館、執事人、宋進孝、於匪賊走後繕寫搶去各物失單一紙、報於該管警署、署長率領警士赶到肇事地點、匪等已遠颺無踪矣當此新秋之始、郊外青紗遍野本市乃蒙疆之重鎭、深望當局對於治安上、時加注意、則此輩跳樑小醜、不日定入法網之中云、

吉林市長白恒興轉任間島民廳長

【吉林】吉林市長白恒興氏於去歲此時人事整頓時、繼徐市長之後、來吉任吉林市長、在職一年、現奉令調任間島省公署民政廳廳長、該氏奉令準備、該署及吉林市各機關、各法團、對於白市長之榮轉、籌備在三陽飯店開送別會、

警務科長擊匪凱還

【阜新】本縣塔營子村、發生大帮步匪三十五名、匪首天照應友好等、於該村左近一帶擾害、民不安生、該村遂立即飛報、縣方警務科長於慶壓接報後、率長警十四名、會同鶩歡池、塔營子保甲、前往痛剿在順房號地點、遇匪接仗、數少時、警甲奮勇猛擊、斃匪四名、負傷七人該匪見勢不支、乘隙逃竄、遂得大小槍各一支子彈五十粒、此役縣方警甲、勇猛非常、以少數之長警、而勝此大帮胡匪、足徵長官指揮有方云、

哈鐵通知所屬
虛禮斷然廢止

【哈爾濱】哈爾濱鐵道局、爲期鑑於值此非常時局之下、使管下全體從業員、努力團結一致、物資節約報國、由該局首先提倡、對於昭和十四年度之賀年印刷品及賀年郵便一切虛禮嚴加廢止、此次經本月初旬奉天召開社員會及幹事會席上協議意見一致實行、決議事項數日前已達到哈鐵幹部、因此該局現下向管下徹底傳達、賀年郵便虛禮廢止、希全體從業員一律遵行賀年郵便一切虛禮斷然廢止、企圖物資節約報國確立云云、

各官署通令職員呈報有無鴉片癮

【吉林】基於中央國務院令對於在職公務員鴉片吸食戒除嚴重實行、吉林省公署市公署稅務監督署、專賣署、高等法院、對於所屬各機關公務員、是否有鴉片癮、須給呈報調查員、每人一份、如吸者將吸用之原因及遂期戒除之情形、詳細填報、如不吸食、塡以不吸食申報、將來根據呈報之情形實地檢查、吸食者如至本年十二月完全戒除、長官不究既往如不戒除時撤職、送往戒烟所戒除、有此嚴重辦法、各機關公務員、對於鴉片咸抱戒除決心、我全國公務員將來必無鴉片者云、

哈香坊驛又發生
眞性窒扶斯

【哈爾濱】自奉天市虎疫猖獗以來、我哈市各衛生關係機關爲防止侵入、對於防疫陣容傾注防衛全力、幸無侵入我市始告平隱、不意正在騰歡聲中哈爾濱香坊驛官舍中、有投宿之龍江省龍鎭及李家日本人自警團員三十四名中、佐藤豐年十八歲、同河部校 年十九歲及其他二名共四名、昨日突然發熱激烈、繼則發生痢疾、當即送至哈爾濱鐵道病院傳染病室、加以隔離、用檢微鏡檢驗結果、判明爲患眞性窒扶斯傳染病、而哈爾濱鐵道警護隊、對此頗爲重視、當於二十六日實施全体檢便化驗結果、又發現疑似患者十三名、立即收容同上病院隔離治療以免傳染、同時與市衛生科連絡下、將該投宿之宿舍大肆消毒、奔該一行九日由龍江省龍鎭李家來哈投宿於香坊驛構內官舍、對於食用一切物品、均由官舍供給即患輕微、故未發現、而哈市其患此項傳染病、係來哈以前各衛生機關對於防疫事項更得忙加準備躍起、以期杜絕蔓延云、

中興街夜市蕭條

【西安】滿洲帝國協和會西安縣本部、西安商工公會、前者因繁冗縣城內之商務起見、特在中興街添設夜市、毎日夕陽西下游人擁擠、各種買賣甚多、近日來天氣漸涼夜間尤甚其夜市中游人稀少、各項攤床不設、致夜市蕭條云、

建國精神作興週間
九月十五日盛大舉行
哈協和會市本部進行準備中

【哈爾濱】滿洲帝國協和會哈爾濱市本部、鑑於九月十八日滿洲事變紀念日爲期切迫、又趨於中國事變之下、爲喚起一般國民對於銃後之覺悟、以期滿洲國建國精神之宣揚、決定於九月十五日承認滿洲國紀念日起擧行建國精神作興週間現下該部對於意義甚深紀念式典積極進行準備中云、

警署大施防疫陣

【朝陽鎭】於本月十三日、鎭內住民夏永福、年三十九歲、染虎列拉容疑症、於十五日午後二時死亡、本鎭警察署長白紹宗氏、鑑於最近營口市奉天市等處、患虎疫者接踵而起、況管內復有虎疫容疑者發現、實爲人類之隱患、該署長以爲社會謀幸福、爲人類促健康、是其天職、遂施以防微杜漸之策、如街巷家宅、淸潔掃除、淨化不良、飮食物及腐爛瓜果等之檢査取締、均雷厲風行、十分注意、並期虎疫之絕跡、乃妥佈防疫陣、組織虎列拉防疫委員會、內分檢疫班、消毒班、患者及健康者之處置班、屍體處置班、各置若干名、復由當署編成宣傳班、由各系主任担當講演員、分赴各街村、召集民衆宣傳虎列拉之原因、病狀、及豫防辦法、促進一般民衆澈底了解各知注意、近又奉海龍縣指示、發給大批虎列拉豫防注射藥水而便注射各種營業之從業員、如旅店、飮食店、菓子製造業、藝妓、酌婦業、理髮業、澡塘業等、並官公署之官公吏、及其家族人等、及各學校之學生敎職員、與一般民衆等、咸注射虎列拉豫防藥針、而防止虎列拉病菌之瀰生、然適來天氣漸趨涼爽本鎭防疫陣設施又若斯嚴密、則虎列拉不難絕跡矣、實本鎭署長以下全體職員、大肆活躍、防患於未然有以致之云、

避免虎列拉傳染商工會預防通知

【新民】時値夏秋之交、正是虎列拉病流行之時、若不嚴加防範、易於發生傳染、爲害之甚、勝於洪水猛獸、於昨商工公會、經警務科、米內衛生股長、召集該會主事、毛羽豐氏、協議預防對策辦法、同時將注意事項、通知各商號同人、一體恪遵、而防患於未然云、
一、關於預防注意事項、1、厠注意清潔、凡居室、厨房、厠所、應洒以炭酸水或石灰、2、凡飮食物、須煮熟後再食、其保存時、須嚴防與蒼蠅接觸、3、對於生冷菜蔬、務要少用、用時得以水洗淨或消毒、4、凡食西瓜或香瓜時、宜去皮或消毒、但總以不食或少食爲是、5、勵行驅蠅撲蠅辦法、6、施行預防注射、
二、關於發生時注意事項、1、對於患者、須置於發病場所、不可他移、2、患者之家中人、須集於其家室之一隅、不得擅自與患者接近、甚於必要時、得利用一定之場所、施以隔離、3、外室或他家之人、不得進入患者發生之室內、4、對於患者發病前後、所入之厠所、須嚴禁他人使用、5、對於患者之被服寢具、及其他一切物品、不得移動、6、發現患者時、立即向牌長、或附近警察報告、不得遲延、

于大臣紀念碑樹成

【山城鎭】本鎭前當于大臣坐鎭、保衛地方、不遺餘力、仁聲載道、有口皆碑、經商主僱在車站前樹立德政碑一筒、忽於本年四月間被暴風催折、現經街公所商會協力重新建設工竣、於月二十四日在新碑前行紀念撮影、參加者有朝陽鎭街長陳鴻章、工商會長劉夢九直至午後三句鐘始散云、

北京滿洲同鄉會
將在津設立分會

【北京】滿洲同鄉會會長韓又傑女士、前爲辦理招撫事宜由京去津、以奔勞過甚、致將其盲腸炎症勾起復發、當即入天津陸軍療病院診治、前經該會副會長范允清幹事齊祝平等赴津問疾、聞已略見痊可、茲悉韓會長在津、目覩留居津市之滿籍難民、流離失所、厥狀至慘、韓會長覩此情狀、憐憫萬分、因思仿照北京滿洲同鄉會救濟難民辦法、決在津創立天津分會、以免難民有向隅之嘆、當於前日電召該會副會長范元淸、幹事齊祝平、由京赴津、而謁韓會長、商討天津分會籌備事宜、范齊等當即在津、邀集京市滿籍同鄉元老名流等、討論一切、聞津方元老名流等、對此義舉、頗爲同意預料最近期間、即可成立、至赴津之范會長齊幹事等、在津事畢已於昨日(廿四日)由津返京云、

吉市建設計劃中
將來各機關位址

【吉林】地方機關因與市民時時接洽事務、機關之地位、亦以市內中心點爲佳、因關吉林市人口增加處繁榮增進、各機關將來位置、有移動必要、茲將其將來位置列左、
・滿洲中央銀行吉林分行、已決定佔用新開門內路南舊新開門派出所一帶之民房、完全收買、建築大樓房、明年春季施行。
金融合作社佔用、新開門內維新街路東襲文燦醫院一帶廻轉發民房收買妥當、亦於明春開工建築新樓房、
吉林郵政局以現在位置不適宜、特購妥東關軍用地南側地基、將來在該地建大樓房、遷移該局、
永吉縣公署、舊有房屋、不個多已塌坍、即地址亦太閉塞、經擬議建築新址、計劃黑旗屯江南西關東萊門內等地、聞大概以東萊門內爲適宜、有明年春季建築新廳舍計劃、

吉鐵管下電費節約

【吉林】吉林鐵路局以此非常時局中、經費節約爲當務之急、管下各驛毎日電費實行節省、各驛長奉令實行、夜間月台燈火及信號附燈等、於列車去後消滅、及列車將到十分鐘以前發光、綜計毎驛毎月可節三十元之電費、全局京圖拉濱吉海京白等線、月可節萬餘元之電費云、

國都倉庫
力行村訪問記

【新京】國都之東部、淨月區拉拉屯 力行村、爲本 年四月、自熊本、大分、長崎、岡山、香川、石川、長野各縣、移住來之日本人農民、組成國都唯一之移民村、自入植以來日夜孜孜、從事荒地、開拓經五月訪問該村藉知其經營苦心跨京吉街道、於百廿町步之地域內、八十町步、已完全耕作、粟、高粱、葱、大豆小豆望呈碧綠金黃之波、共間點在村民白堊之家廿四戶、頓與人以淸潔之感、於充分長成之蘿蔔田上飛來成群之白蝶蟋蟀鳴於其間、頗感秋意、直如內地之農田地、記者進入出身熊本縣、農民之一家族、共憩於整理完了、如山之蘿蔔陰影側、向日康健賦？似甚忙？『田地均固定一區、故於此耕種、宛如內地、』吞吐金槍煙、欣悅方色滿面、

總爲村民自治制度之致成、訪問本村公所由平川書記、詳告力行村種之實情、

現在村 民總數爲百 三十二名、戶數如前記、仍爲二十四戶、今年四月入植以來、擧行試驗的普通作、及蔬菜大體成績尙好、地積等、亦不惡、更頗感硫安、油糟、過燐酸等、令秋之馬鈴薯、高粱、大豆等亦能有相當之收穫歟、

至於問題、僅此農產物之銷路而已、至今夏村民之農產物雖大部賣出於新京、但尙仍非各百貨店及消費組合、之援助、實難隨計盈虧、力行村之最大結癌、爲村民使役之苦力、工金過高、在內地一日僅五、六角在此滿人苦力、竟由一日一圓二角、至一圓五角、再加入肥料費 及其他等計算之、實難獲利、故該村產業組合、目下正研究中對策中、村之入口、高揚日章旗、處爲村之兒童教育處係新京室町小學校、校舍計二敎室、係改築滿人家屋而成、先生二人、生徒數爲尋常科一年生、至高等科二年就學兒童、男女合計爲三十二名、自本年四月十二日開校來、均使用滿鐵沿線之敎科書、、行村之子弟等、僅受完全普通教育、該校川西訓導談比較滿洲其他土地之兒童學力較劣、故下最大努力、希追及之、

由內地初來之兒童等、健康狀態良好、但因不慣水土與食物、漸次顏色轉惡、故頗爲關心、此爲不尙校派 遣校醫所致、實屬困難問題、爲少數生徒之對手、從事專念教育之川西先生、雖對設備不充分、及無神社等似煩惱不絕、但至本年十一月、豫定竣工一敎室、收容四十名之校舍、至彼時較之現在、在良好環境下兒童等庶可努力向學於午後四時半許辭該校去記者行至街道、見體格施健之少年、均担大於肩西瓜之實、右手緊握、

『諸位們！食西瓜否！味道很好、』均發熊本音、嘻嘻嬉笑田傍空地內、有健康少女等活潑跳躍、

力行村之第二世、亦十分盛旺、彼等伴舞於白蝶之綠野、漸漸成長爲有爲成人時、則力行村將爲全滿第一模範農村云

上圖由右而下一開墾已畢、遊於田側之屯馬、二、於高粱繁茂路上、爲丈夫送飯之新婦、三、蘿蔔之收穫、四、田事完畢、一家團欒、與幼兒嬉戲之時、

地籍整理局招市內地主驗照

【吉林】吉林地籍整理局前爲檢驗全市房屋所有地主將土地面積申告、俾便整理計、曾規定日期、令各地主至期携照到局査驗、惟市內各區市民多有未能如期到局聽驗者、該局特將到期未經査驗各土地、派役沿戶通知將地照携往地籍整理局聽驗、各住民於奉到傳諭後、紛紛携帶契照、毎日赴該局聽候檢驗、市民有土地(房屋地皮菜園街基等)可速携照赴地整局報驗、以免誤期、九月十五日以前檢驗完竣云、

郵局躭誤了她弟弟結婚
找到郵局質問大閙一場

【吉林】吉林郵政局內於去歲曾發生匯欵處郵員林逢奉舞弊案二千八百餘元、以後在郵局匯欵者、多有戒心、經郵局對於手續上、亦詳加整頓、於本月十日有孫永叔由吉林河南街郵局向留守留匯欵三十元(匯票號七三七七三八兩張)因爲二十日之間、尙未接到、遺誤孫之結婚期、匯欵人之妹於昨日下午到郵局向匯款女處郵員質問、郵員對答自負責任不滿意、匯欵女人因爲其弟結婚禮錢遺誤、大怒與郵員口角一時局內及投郵人圍觀、經首腦人解釋後、令接滙人來信、如未接到、本局必照付欵項不誤、一塲風波、始告平息云、

天成店被搶

【阜新】北關天成店、於月之二十日晚二時許、時値人煙靜寂、由牆跳入步匪十數人、手持鎗械、而形惡氣、勒要錢帛、洽店無餘資、空空如也、故未損傷云、

縣公署開親睦會

【安東】縣公署對處此重大時局、日滿協和精神愈趨强化之需要、茲爲圖署職員之聯歡睦起見、以縣長副縣長爲中心全體職員列席之下、於本月二十日午后二時、假縣內禮堂、開催親睦會、於六時在親睦藹和裡而散會云、

市公立學校實行節約衛生整理學費

【吉林】市公署所屬全市各公立小學校校長以値此非常時局下、對於兒童教育多有應努力者、於課餘暇時、校長多向學生告誡節約衛生諸項、以造就將來良善國民、共大意分左列各項、

(節約)於此非常時局之下、對於物品使用、均須力謀儉省、如紙筆等項、不准任意浪費、金錢更要注意、將節餘之物、於相當機會時獻國防金、

(衛生)於此各地虎疫流行之際、諸生對於食用瓜菓均須注意、腐亂者勿食、天氣漸漸寒了、衣服增減、亦要注意、並對學生實行虎列拉預防注射、注了防預藥針、就不能傳染、切記切記、

(整理)吉林市公署於暑假開學後、對於敎員調轉百餘員、近日已紛紛蒞新、並令各公立優級及國民小學校、暑假開學後轉校退學、新班次數目、學生數目、級主任姓名一一詳塡査表呈報、

(學費)五年度下半年學費、每人兩角、每月終繳納月份學費、雜費六角、本月內收齊、由各級主任告知學生遵限繳納

各機關招考職員
有志者速往報名

【吉林】稅務監督署以舊有打字員、不敷支配、特招考二名、報名本月三十一日截止、九月一日在稅署公廳內試驗、月薪三十五元、投考者繳履歷及照片、

吉林市公署代吉林燐寸株式會社招募工人(男女均可)、十五歲至三十歲者九月二日在市公署試驗口試、待遇除宿食供給外、月給十五元以上薪水、額數三十名、工作裝包火柴、

吉林稅 捐局打字員 招考一名、有志者可速繼報名、月薪在三十元、

永吉縣公署招考雇員若干名報名三十一日截止、高中或中等學校畢業之資格九月二日在縣署考試、薪水二十元以上云、

市共同自動車線路車站變更

【大連】都市交通會社爲汽油節約計、決定變更市內乘合自動車之線路並停車場、愼重研究之結果、除線路一部變更外、現在諸停車場、亦應有改廢者、蓋共同自動車發車時、其汽油之消費量、比之駛車時幾有相等之多數、是故其乘降客較少之停車場、勢必廢止、一方共距停車場較遠之市民間、及乘降客之線路間、亦斟酌之下、日內實行變更云、

体育欄

日德意青少年通信競賽
日已承認德提案
東京大會決定九月十日

【東京卅日電】關於連結東京、柏林、羅馬三都市青少年通信競賽會、三國間之交涉節節進展、廿九日上午、德方提出其具体的細目案、當日下午關係代表者畢集厚生省協議結果、已承認德國之提案、並決定競賽大會細目、據發表如左、

一、名稱、日德意青少年記錄通信對抗競賽會、

一、日期 於十月 十五日 以前、分別在三國首都選適當日期擧行公開其結果

一、比賽項目

△田徑、百米、八百米、四百米接力、跳高、跳遠、撐竿跳高、三級跳遠、擲鐵球擲鐵餅、擲標槍、

△游泳、百米自由泳、四百米自由泳、二百米平泳、百米背泳、三百米接力

一、十二月十五日、在駐德日意兩大使主辦之下、招開採分委員會於柏林、決定發表優勝都市及優勝者

一、優勝都市投與德外長寄贈之名譽獎、每項前三名者、投與有東京市長、德意兩國青少年團統監署名之獎狀、

一、參加資格、居住各首都未達十八歲之青少年

一、本大會每年繼續擧開、本年度由德國主辦、自明年度之第二次大會以降、由上年優勝者主辦

又東京大會之日期、已決定爲十月九日云、

奉農大定期擧開
開學紀念運動會

國立奉天農業大學、茲爲力求學生体力向上、俾他日傾其所學以貢獻國家社會起見、特定於九月十及十一兩日、擧辦開學紀念運動大會、並特設項目、招待省垣各國 民高等學校、聞已函請各校屆時參加云

增設三處簡易驛
各綫驛長佈告週知

【吉林】各綫驛長根據鐵道總局命令、將濱綏綫、寧黑綫、所設簡易驛、用各驛長名義、佈告各地旅客知悉、由八月十五日起業已開始 旅客貨物荷物等、辦理運輸事務、茲將各簡易驛位置列別左、
拉 古濱綏綫海林站牡丹江間
三望溝濱綏綫細鱗河小綏芬間
八 洲 寧墨綫伊拉哈鶴山間

滿鐵華北事務局
新人事發表遲延

【大連】滿鐵華北事務局機構改革後、關於人事方面、決以宇佐美顧問爲中心、擴大强化、因而同事務局之幹部以下職員多數、進行人選中、關共涉及範圍、範圍亦廣、即涉及滿鐵本社、支社、鐵道總局、鐵道省各方面、故此最後決定、尙須相當時日、至於已得關係當局諒解、決於本月末發表之同事務局機構改革案、因與人事同時發表之關係上、可能同時決定、滿鐵當局、以爲以上人選、決定及速即以 善處方針、宇佐美顧問、二十七日由北京來連、同日午前十時、於本社開重役會、與松岡總裁、大村、佐佐木、副總裁、全部事理等會於一堂徹底協議云、

三江招開全省
警務科長會議

【三江】三江省公署警務廳桂廳長、鑒於本省實施治安肅正工作、迄今一年、四五萬之惡匪、或滅或降、殘餘者不達二千、全省十四縣集團集家之建設、已完成者九縣、餘者至十月一律告成、既得如此結果即應本此實施二期肅正工作、又期於本年內、將殘匪斷絕、因處於非常時局之下、各縣警察長警、應敎練戰鬥兵事、對內則强化治安、對外則牢固國防、故定於八月廿九卅卅一三日間、招集樺川、富錦、依蘭通河、方正、鳳山、湯源、勃利、寶淸、饒河、同江、撫遠綏濱、蘿北十四縣警務科長、如期晉省列席會議、並希將所提議案、先期送達到省云、

影院大虛驚

【安東】市東平電影院、於日昨二十日晚九時許、在映電影之際、突有幼童以紙戲弄風扇、而出異聲、觀衆不知底細大起慌恐、四散亂竄、一時老幼男婦陷於危狀、幸無負傷者嗣經查明、乃知原委然觀客已飽餐虛驚、

爲消滅病虫害
縣署發噴霧器

【安東】縣公署鑒於縣下農村病虫害之猖獗、爲謀預防並驅除便利起見、特購入噴霧器五十一台、日內即行配置、各村日昨通知各村領取應用、價格每台二十一元、由勸業股支出、須即日至縣領取云、

脚氣之豫防與治療
姙娠・出産・授乳時用
防止疲勞・衰弱・與恢復用
等等

比他命B之始祖

(登錄商標) オリザニン 歐里撒寧

歐里撒寧乃於明治四十三年
經鈴木梅太郎博士所發見者
即比他命B世界之始祖
純良之品質・超越之効果廣
爲醫學界所公認無違

凡爲比他命B不足缺乏原因
而起之諸種病症及體力之維
持與增進等用經常繼續不絕
著效顯然

奉贈說明書

錠(0•5)	50入	￥1•20
末	30瓦	￥1•30
液	100竓	￥1•60
エキス	50瓦	￥1•60

別有大量者並注射液各種

三共 SANKYO

東京・室町
三共株式會社

0-6-2

痰喘咳嗽 一服除根

龍角散之十大特長

一、對於病原有良作用——不須咳嗽即奏良効
二、善使咽喉滑爽——精氣眞爽快心神又明朗
三、尤使呼吸平安——困難之呼吸如同一掃快樂即生
四、有靜止咳嗽之作用——一經服用即有靜止咳嗽之精妙
五、防止影及胸部——咳嗽即止胸部自無痛苦之患
六、解消過熱——過熱創易變症牠能爽麗消除
七、防止肺炎之變症——善能防止肺炎及肋膜炎之變症率
八、無肺結核之痕跡——又能消殺可怕之結核種子
九、決無副作用——決無習慣性及胃痛之斃
十、亦可與他藥併服——無論與何藥併用均有良効

消除頑痰、靜止咳嗽、防止肺炎、肋膜肺炎、結核等症

注册商標

龍角散

龍角散既爲純優良之配劑故　雖少量亦奏効果且香味尤非常爽快故　雖病人幼童嫌藥之人亦極樂服用也

龍角散主効

痰咳患者　因痰常咳之人可能極其快樂
喘息患者　因痰喘而呼吸困苦者宜即時服用
咳頻發者　頻出咳嗽夜不安眠爲健康之百害
感冒患者　於流行感冒及感冒之咳嗽有快適之効果
肺病咳者　肺病之咳者則患部益行抗進故須留心
血痰患者　痰中帶血之人必須服用
百日咳　兒童之百日咳請即服用
痲疹咳　痲疹咳亦須應用而與他藥亦可併用

定價
二日分　二十錢
四日分　三十五錢
八日分　五十錢
十八日分　一圓
四十日分　二圓
六十五日分　三圓

總舖　東京市神田區豐島町　株式會社藤井得三郎商店　振替東京九一四番　電話浪花(67)一〇〇一

總發售處　大連浪速町　奉天加茂町　哈爾濱八站南馬路　日本賣藥株式會社
新京日本橋通　天津浪速通　井上誠昌堂藥房

全國各藥店均有出售

劉氏樂仙膏

帶藥女金丹　養血保坤丸

【樂仙膏、貼婦女、諸病列下】一貼女子、經血不調、月經不准、赶前、或錯過、行經腹痛子宮寒冷、久赤白帶下血寒凝滯、久不受孕、久患小產血少乾癆、崩漏不止、或血色不正、膨悶脹飽、產後腹痛、百貼百效、【樂仙膏、貼男子、諸病列下】貼男子、老幼風寒、週身麻木、腰疼腿痛、肚內寒積、食積、水積、半身不遂、骨節疼痛、腎寒小腸疝氣、腎囊潮濕、皆由寒涼而致、以上各症、貼樂仙膏、百發百中、仙膏定價小貼一元二元中貼四元大貼六元本堂樂仙膏舊歷初一十五減價一半帶藥女金丹隨膏藥贈送一付養血保坤丸每料三元

哈爾濱道外正陽十四道街老福春堂批發

專治咳嗽 劉氏金丹

全國馳名皆知顧主請早試用要知久咳傷肺肺傷爲癆夜不安眠四時感冒咳嗽遠年癆傷咳嗽氣弱咳嗽吐痰吐血咳嗽痰喘風火咳嗽急服此藥確知有奇特之效多年不愈之咳嗽服用每盒一元一付一角

總發售處濱江省　哈爾濱正陽十四道街　老福春堂

外埠代理處

大連 康德記全棧　大連 德記原棧　大連 德記西棧　大連 大同福棧　大連 華西藥房　大連 華泰藥房　金州 康德記　普蘭店 康德記　瓦房店 康德記　蓋平 洪春堂　營口 中西藥房　營口 豐利藥房　安東 大生東　安東 瑞祥泰　奉天 大成藥房　奉天 五洲藥房　奉天 新新藥行　奉天 大德生　奉天 大生藥房　奉天 裕泰東　鐵嶺 和發久　鐵嶺 世合堂　開原 義和堂　開原 德泰臨　開原 廣盛源　四平街 和發瑞　平四街 德慶亭

四平街 裕發和　遼源 德慶會　通遼 和發義　通遼 德慶會　洮南 永和堂　洮南 德慶仁　公主嶺 三合德　公主嶺 泰和春　公主嶺 義和順　扶餘 慶昌福　扶餘 興順德　扶餘 榮盛和　肇東 同德福　新京 耀廷藥房　新京 長生藥房　新京 義和護　新京 中西藥房　新京 五洲藥房　新京 中興藥房　新京 五洲藥房　吉林 新興藥房　吉林 中西藥房　吉林 天和菁局　敦化 中西藥房　敦化 永和興

雙城 恒泰德　江省 新新藥房　江省 錦和昌　江省 德泰盛　江省 和發源　江省 中西藥房　訥河 錦和盛　訥河 德泰祥　嫩江 錦和盛　嫩江 德泰祥　泰安 錦和盛　泰安 益發和　克山 錦和盛　克山 吉慶昇　克山 中西藥房　江省 吉發和　北安 錦和盛　拜泉 錦和盛　拜泉 吉慶昇　海北鎮 和發道　海倫 錦和盛　海倫 久遠長　海倫 久遠長　海倫 壽和盛　海倫 仁和順

海倫 復泰西　綏化 長慶森　綏稜 東發餘　海拉爾 洪順堂　綏芬 茂發東　黑河 大同藥房　方正 和發長　依蘭 和發禎　依蘭 德慶昌　佳木斯 萬興元　佳木斯 盛發和　佳木斯 盛發祥　佳木斯 德慶榮　富錦 錦和盛　富錦 錦和盛　蘭西 德慶魁　青岡 義祿利　富錦 和發廣　富錦 義和祥　驛東 興順謙　驛東 興順源　安達站 同仁堂　安達站 吉盛隆　甜草崗 德全信　甜草崗 德和祥

甜草崗　豐樂鎮　豐樂鎮　豐樂鎮　勃利　勃利　延壽　郭家店　遼陽　昂昂溪　昂昂溪　興隆鎮　興隆鎮　興隆鎮　北安　通遼　八面城　海城　海城　海城　海城　蓋平　望奎
謙同天德世義興東義德大同和錦復洪德和華榮新咸永
和和育和慶和順昇和泰德巨泰和升泰慶發西藥恩藥月藥春和
祥慶堂公安隆安宏和堂魁堯東祥厚厚堂同福房房房堂慶

總發售處哈爾濱道外正陽十四道街　老福春堂

金剛藥片

補腎健腦　却病延年　添精益髓　扶陽固本

本藥主治先天不足腎經虧損遺精滑精老年經衰小便夜頻精神疲倦頭暈眼花耳作蟬鳴四肢無力腰腿疼痛形容枯瘦等症凡因腎虧所發生各症無論新久按法服用均有特效此藥純粹補劑如無病常服無腎虧之虞且其藥性和平效力宏富不燥四時皆宜老幼可服毫無他弊無病常服爲扶養劑每日飯前服二片白水送下有病用斯藥每日飯前服四片用淡鹽水送下

定價　大盒五十片　貳圓　半打　十元
　　　小盒二十片　一元　　　　五元

外埠各大藥房皆有經售倘無處購買將欵匯寄哈爾濱本藥店無悞原班回寄郵票代價均可

哈爾濱　老福春堂批發

◆淋濁聖藥◆

▲梅毒是好治？淋濁實難療!!!

只是這巧拿淋　爲空前絕後發明　百發百效　萬試萬靈　因內中有三大之聖葯
(一)即純檀香油精 Santal　(二)沙婁兒 Salol
(三)梅天靈藍 methylone Blue　此三種藥品均爲利尿消毒　又合以殺菌滅淋　高貴藥品　製造成丸　爲各國醫士臨床用藥皆稱爲最新最妙良方也

△主治!!!

急慢性白濁　便尿不淸尿道閉塞　尿中混血　膀胱發炎　睾丸腫炎　淋濁重症　請購試之定能應驗如神　一瓶除根　永不再犯

△總發行濱江省泰華西藥商行▽

本埠各大中西藥店以及各省各縣藥房均有出售

工商業

條銀標金（康德五年八月三十日全場）

二十九日電報

●銀塊 九月 四二仙一五 十二月 四一仙八五 五月 仙

●全倫敦銀現行 一九片一六分三
全 遠期 一九片
紐約銀塊現行 四二仙四分三
孟買銀塊現行
●蒙脫里爾 銀塊

●金塊 倫敦 七磅二志八片二分一 紐約 三五弗

中外滙兌

二十九日電報

●美英匯兌 四弗八六仙一六分一五
●美日匯兌 二八弗四〇仙
●日美匯 賣 二八弗八分三 買 二八弗一六分一三
●美中 一七弗四〇仙
●英日 一志二片
●英中 八片四分一
●英法 一七八法三一
●印日
●日神戶匯兌 對美間 賣 二八弗八分三 買 二八弗三二分一三 對英間 賣 一志二片 買 一志二片六四分一
●上海匯兌 對英 賣 八片二分一 對美 賣 一七弗四分一 對日 賣 三二圓〇二
圓 價 賣 九二圓二分一 買 九二圓

各地豆糧

奉天

●城內豆糧行（每斗價料目）

大豆 一、七〇 豆餅 二、一〇 豆油 一八、〇〇 白小豆 二、二〇 紅小豆 一、七五 花小豆 一、六五 吉豆 三、二〇 合豆 一、七〇 青豆 一、八五 麻豆 一、〇〇 豌豆 二、六五 稷子 一、九〇 谷子 一、四〇 麩子 六五 糜子 一、三〇

稻子 二、一〇 大麥 一、三五 小麥 二、七〇 高粱 一、七五 包米 一、六〇 粳米 四、五五 元米 二、四〇 小米 二、四三 江米 五、四〇 膠米 二、四五 粕米 四、七〇 康米 二、二〇 秫米 一、九八 芝麻 六、〇〇（豆油爲百斤）

各地特產市況

（三十日電報）（票價國幣錢）

大連

●大連大豆（百斤）

	現行	八月	九月	十月	十一月	十二月
午前	六二九	六二七	六三三	六三四	六三二	六三二
午後	六二二		六二三	六二四	六二二	六二四

●仝 豆餅（一塊）

	現行	九月	十月	十一月	十二月	一月
午前	二一六五	二一七〇				

●仝 豆油（一箱）

	現行	九月	十月	十一月	十二月	一月
午前	一四三〇	一四五〇	一四九〇			
午後	一三九〇	一三九〇				

●大連高粱（百斤）

	現行	八月	九月	十月	十一月	十二月
午前	四八〇	四七八	四九一	四九〇	四七九	四七五
午後			四九〇	四六七	四六四	

●大連麻袋 一枚（單位厘） 現貨 八月 九月 十月 十一月 十二月 發數

證券行市

大阪股份市況

二十九日電報

		開盤	收盤	大價	小價
大新	午前	八三三	八三二	八三六	八二九
	午後	八三一	八三一	八三一	八三一
新東	午前	一四六六	一四七五	一四六五	一四六四
	午後	一四六八	一四六九	一四六一	一四六六
鐘紡	午前	二三五〇	二三六〇	二三六八	二三五〇
	午後	二三五六	二三五八	二三六一	二三五六

東京股份市況

二十九日電報

		開盤	收盤	大價	小價
滿重	午前	七六九	七七一	七七一	七六七
	午後	七六九	七六九	七六七	七六九
日魯	午前	六三三	六三四	六三四	六六二
	午後			六三三	六三一
新東	午前	一四七〇	一四六九	一四七四	一四六五
	午後	一四六一	一四七〇	一四七〇	一四六四

各地股份市況

二十七日電報

大阪長期 午前：大株 八三九 大新 八三九 鐘紡 一五九七 新東 一四七九
午後：大株 八四五 大新 八三六 鐘紡 一五九一 新東 一四七一

東京長期 五品 當 中 先 豆新 當 中 先

東株 一三五二 東新 一四八〇

京城短期

朝取新 四三九 大取新 一四七三 新東 高底 一四七五 滿重 高低 七六九 七六九
午後 四三八 一四六三 一四六六 七六六 七六六

奉天股份行市

滿洲取引所廿九日市況

定期交易 午前：滿取 一四七九 新東 八二九 大新 七六六 滿重 六一三
午後：滿取 一四六五 新東 八三二 大新 七七二 滿重 六一八

全產新 五品新 豆新 北煙新 同新 日魯 郵船 鐘紡 滿鐵 二三五九（午後 二三六五） 電電甲 五八〇（午後 五八〇） 電電乙 二六二（午後 二六一） 瓦斯 二五三（午後 二五二） 電業 滿毛 優先 滿化 日石 全新 土木 鋼管 同新 日礦 全新

大連長期 五品 當 一四二 先 一四三 午後 一四三

大連短期 五品 一四〇 東新 一四七〇 新東 八二九 大新 七七〇 滿重 六一九 全新 二三五八 鐘紡 五七九 滿鑛 一〇八 土木 一五八 豆新
午後 一四一 一四六七 八三〇 七一一 六八一 二三五一 五八一 一五五

國外商品

海外商品電報

二十九日發電報

●金屬股份 鋼鐵 五六弗四分一 安達坤拿 三二弗二分一
●棉花

紐約（換算五〇鍵跌） 現行 八仙一八 十月 八仙二五 十二月 八仙二四 一月 八仙二五 三月 八仙二八 五月 八仙一九 七月 八仙三〇
沃吉 卜買 高課拉粒
芝加哥小麥 九月 六仙三八分三 十二月 六仙五二分一 五月 六仙七八分五
喀爾各答麻袋 青筋 二二留比一六分三 鉄筋 二〇留比一六分一

哈市

（票價國幣錢）

●哈爾濱大豆（一市斛） 九月 四八五（午後 四八〇） 十月 五一二（午後 五〇一） 十一月 五〇七（午後 五〇〇）
●小麥（一市斛） 九月 十月

新京

（票價國幣）

新京大豆 八月 五四五 九月 五五一 午後 五四七
新京高粱（每百斤）

大連

（票價國幣）（百斤）

包米 五七〇 落花生 三八五〇 雜糧

大連特產受數 午前 午後
大豆 現行 一〇〇〇車 六〇〇車 定期 五〇〇車 一〇〇〇車
豆餅 現行 一万六千枚 定期 五〇〇〇枚
豆油 現行 一万二千百箱 定期 三千箱
高粱 現行 定期 七〇〇車 一五車

各地特產發送

（三十日午前午後共計）

●新京驛 大豆 三車 豆餅 四車 高粱 雜穀
●四平街驛 大豆 四車 豆餅 高粱 三車 雜穀 三車
●公主嶺驛 雜穀 高粱 一車
●開原驛 大豆 豆餅 高粱 雜穀
●大連 埠頭着 大豆 一五六車 豆餅 五車 高粱 三車 雜穀 七車

●各地十時天氣 哈爾濱 晴 新京 晴 四平街 晴 公主嶺 晴 開原 晴 奉天 晴 鐵嶺 晴 安東 晴 大連 曇 營口 曇

日本商品市況

三十日電報

●大阪棉花 一捆（金票價） 午前 近卯 五三〇〇 遠卯 午後
●大阪三品（棉線）一捆（金票價）

	八月	九月	十月	十一月	十二月	一月
午前	一九九九	一九九〇	一九八九	一九八三	一九八一	一九八三

●大阪綿布線現行 龍C 六三〇 軍人 七一〇 顏細 五〇〇 白羊 鷄鳥 六三五 羽面 福助 若國 九二七〇 三四五

●橫濱生絲（二〇—二〇印）

●神戶豆餅 現行 七七〇 近卯 七六五 遠卯 七五五 午前 午後 七六四 七五三 二十四日電報 豆餅

（標題不明） 九月 一九九九〇 十月 一九九〇〇 十一月 一九八九〇 十二月 一九八三〇 一月 一九八一〇 二月 一九九三〇

●大阪棉花 八月 九月 五一五〇 十月 五一五〇 十一月 五一七五 十二月 五二〇〇 一月 五二八〇 二月 五三〇〇

●東京綿絲 八月 二月

●大阪人絹 八月 八七八〇 九月 八八七〇 十月 八八八〇 十一月 八七八〇 十二月 八七八〇

●東京人絹 八月 九月 十月 十一月 十二月

●福井人絹 八月 八九一 九月 十月 八四〇 十一月 八七六 十二月 八二〇

●橫濱生系

	現行	八月	九月	十月	十一月	十二月	一月
午前	七七〇		七六五	七五七	七五一	七五一	七五五
午後	七七〇		七六四	七六二	七五五	七五八	七五三

日本各地絲況

大阪綿糸 午前 五〇五 午後 五〇五
八月 九月 十月 十一月 十二月 五〇五

各地期米市況

	當限	中限	先限
●大阪期米	三五二〇	三五八六	三五二一
午後		三五九九	三五二五
●東京期米	三五九五	三五六〇	三五〇二
午後		三五七九	三五一五
●仁川期米	三一八〇	三一九七	三二〇三
午後		三二〇〇	三二〇〇
●神戶期米	三五五〇	三五二八	三五〇〇
午後		三五六〇	三五一〇

●橫濱豆餅 現行 二三五

華北與新民會 組織・活動・主義 【9】

關于新民主義

吾人更就新民會之組織及活動而略述之、新民會思想運動之主體的使命、已經理解爲大衆對於新政權的支柱造成上所不可缺之國体、而其根本思想、即所謂「新民主義」、「新民主義」果如何、主張如何？今隨新民會指導部長繆斌氏所刊行之小冊子『新民主義』、以檢討新民主義理論的構成。

新民主義論之理

繆斌評新民主義謂『人類生存之自然法則、即『天地之間有動力必有反動力、謂之抵抗有抵抗力者生存、無抵抗力者滅亡、』

有同一抵抗力者則爲生存、反之抵抗力缺乏者必爲滅亡、然有同抵一力抗者、亦有優劣善惡之別、優者善者、順應自然法則、劣者惡者、違反自然法則、

此爲適者生存之理論、該說係新民主義之根本信條、人間所有生物、均除介適用該原則、優者善者生存、劣者惡者敗亡由新民主義之關係、觀人類歷史、歷史者、爲一動力與反動力、相生相剋之歷史、動力反動力平衡之時、爲自然法則適應時代、即爲平和、該平衡有破綻時、即爲戰爭、

故戰爭者、爲不平者使之平、不和者使之和也、而物之不均等者、爲物本來之性質、運行天道、適者生存、

天之長養萬物、無異農夫、即除去不良者而育成其良者、汰去劣種、飼養優種、於人類之場合、亦不變該原則、人類必向善、除惡即所以保善天道無私、常佑喜人、故人類之競爭、悉爲善及惡之競爭、人類之進步、由於該善惡之消長、新民主義史觀、人類之進步、即善惡之消長、以天道陰陽說、晝夜、春夏秋冬之別、悉爲天道之陰陽、陽爲動、陰爲靜、而天道靡有一刻之不動到動之極點而生靜、又於靜之極點而呈動、一週而復歸於最初、日運不已、一動一靜而變化生、就善惡之場合以觀、善中有惡、惡中亦有善、更觀人類歷史盛（善）衰（惡）之場合、盛爲君子比小人多數之場合、衰爲小人比君子、優勢之場合世道盛衰之變、即爲君子與小人之消長、依新民史觀、國及民族之衰亡、爲惡（則悖自然法則者）之因果應報、然人類在善惡消長中、積善除去、不善不已、其進步亦無止境、該理論適用於現在之事態、繆斌說、

今吾人之新民主義、提倡東方固有文化之復興、然該理想、非排除西洋文化、爲取長舍短、東方亦自有東方美德、世運之變化、對東西洋文化、有多大消長、今時遭東方文化黎明期、東方人類、今將以東方固有之文化擇善而確保之、不是西洋文化之盛衰、

繆斌氏更闕於新民主義之根本指導精神、說明王道、而爲新民史觀之結論、苟日新、日日新、又日新、基於革新精神向天下彰明明德、是爲新民主義、向天下彰明明德之意、即彰明天地人三要素之道、一以貫之也、是之爲王道、五字上部之一劃爲天、下部之一劃爲地、中之一劃是人、其一直爲一貫天地人之三要素、譬諸血脈、故新民主義、以實行王道爲志、而其實行之法、爲格物、致知、誠意、正心、修身、齊家、親鄉、治國、平天下之九項、

（甲）格物

前列九項之法則、爲實踐王道之順序、換言之、即所謂克已復禮、格物、致知、誠意、正心、修身之五項、屬於克已營家、親鄉治國、平天下之四項、屬於復禮、然格物者何耶？

『物爲物欲、『格爲格鬪』、『即鬪私欲而屛除淨盡之意』則人心與天心合一而道心成矣、是即孔子之所謂吾道以一貫之、王道之發端在此、所以爲王道實踐之第一步、

（乙）致知

吾人旣去私欲而與天心合一成爲一貫之時、吾人之知識、達良知之域、『人之知識、應用之際、可善、而可惡』、知識之應用、比知識更爲重大、孔子時代之少正卯、近代之馬爾克斯等、其言一看雖是、實行則非之場合爲多、『故欲防止知識之惡用、當謀其良知、致知即去私欲、而爲使用知識之意、是爲王道實踐之第二階段』、

（丙）誠意

吾人之心旣無私心、又基於良知而獲得知識、悉爲善用、其時更立志力行不自欺、是即爲誠意、有誠意、爲不斷之努力時、其成功愈大、中庸謂『至誠如神』、是適當言辭、

（丁）正心

得至誠不息之精神時、更須防止放心邪僻心、正心者、擇善固執之意也、心非身體之心、心之中又有心、常移動不已者也、

（戊）修身

心已正、則自律其身於範圍中、是爲修身、修身、非修身體之意、修身云者、乃保持人格之謂也、人處世間、不能離群而生存、個人常在人群中、其間須守護自身之範圍、不使踰越、今日有謂自由主義者、即個人主義之跋扈、小則蕩檢踰閑、放僻邪侈、人則私欲横流、無所不至、資本主義的害毒、反動階級釀成鬪爭種種之罪惡、是之謂不知修身、

繆斌氏闕於勞資相剋之問題、述其大要曰、

今日之資本家、依個人之自由主義、深求所欲、爲富不仁、壓迫勞工、不能保守其人格、倘守人格時、資本家正如萬家生物、階級鬪爭之說、亦無自而生、而今日之勞動家以減少勞工時間、增加工資、以打倒資本家爲能事、此皆非人格的舉動、

滿洲中央銀行 天津北京支行

定自九月一日開業

【新京】爲謀滿洲華北間通商貿易之促進、滿洲中央銀行、前爲於天津、北京、分別開設支行、辦事處會準備中、茲決定由九月一日起開業、至於天津支行經理兼北京弁事處主任、現已決定起用南廣場支行經理河田正義氏云、

大連物價指數

【大連】關東州廳官房文書課發表八月十五日現在大連諸物價、觀白米主要商品三十六品目比前月八厘騰貴比前年同期爲一割四分四厘騰貴、比本調査基準之昭和五年一月、一成三分四厘之騰貴、再說比昭和十二年六月中國事變勃發直前、爲一成六分七厘漲起、類別指數如左、

（前月爲一〇〇％十二年六月爲一〇〇）

食料品	一〇二、六	一〇八、八	一二六、五
調味料	九九、三	一二二、四	一三三、五
飲料及嗜好品	一〇〇、四	一〇四、七	一〇四、二
衣料品	一二一、〇	一四一、八	一四一、六
燃料	一〇〇、〇	一〇七、二	一〇七、三
總平均指數	一〇〇、八	一二四、四	一二六、七

小麥之新轉換

【新京】觀今年度之小麥需給狀態、對生產額爲一六一％供給不足、政府自明年度强化增產計畫、于同時因一方國民自力消費合理化運動、向全國爲展開、爲國民常食、經濟上、衞生上謀有益代用食物轉換、担任生活改善工作、

東洋葉煙草

一千萬圓增資

【東京廿九日電】東洋葉煙草、廿九日丸之內在生保協會開催臨時株主總會、旣報之現在資本金百萬圓、一舉增資十倍爲一千萬圓、並定款變更之件爲附議可決原案、直對主務大臣申請增資之正式認可、次互選左記役員、

取締役會長 原邦造（愛國生命社長）
同 社長 杉村儉一（元勸銀理事）
專務取締役 池田藏六（前社長）
常務取締役 宇田吉一（上海駐在）
常務取締役 外山石案（元專賣局宇都宮地方局長）
以上新任

棉花市況

▲美棉市況 里巴布爾市場爲軟調、因股份不佳等之報市況呈緩漫、因收盤之時結賬及外國帮之放賣呈低跌

▲十二月開盤 八仙三一
收盤 仝 三五
大價 仝 三四
小價 仝 二五

▲印棉市況 爲休市

▲大阪市況 綿米棉花之開市昨日由商工省、爲發表、三月底之最高標準價格、有頗差額、開市呈遲延各開盤約一時間爲遲延、

家畜傳染病患者

【哈爾濱】哈爾濱警察廳衛生科獸醫股、爲防止家畜傳染病發生、今夏以來 即開始防疫、所以對於狂犬病 及馬鼻疽、牛疫、猪疫之預防注射及取締、一再嚴厲實施、因此本年度之家畜傳染病、較比例年極爲減少、以收到良好成績、七月發生最多六十八頭、自入八月發生者漸次減退、茲將警廳管下七月發生傳染家畜如左

病名	五月	六月	七月
馬鼻疽	一二	二七	四一
牛炭疽	｜	｜	一
牛疫	｜	一	四
牛肺疫	五	五	二
猪虎列拉	三	二二	一三
猪疫	一	｜	三
牛結核	二	二	｜
狂犬病	一〇	三	四
疥癬	｜	｜	一
計	三三	六〇	六九
死亡	七	一〇	一八
殺	一六	五〇	四五

五月中被狂犬病咬傷四人、云云、

糧價漸低落

【北鎭】春夏之交糧米價目日漸提高、貧民叫苦、縣政當局維持市面、由省垣購到大批文化米、藉之新黍登場糧價漸漸低落、秫米每舊斗二元七角小米每舊斗亦在二元七八角、元豆舊斗二元二角、各種糧價較前減輕一成云、

京圖綫旅客增加

京吉間添掛客車

【吉林】光陰似箭、轉瞬又將屆秋收之期、各地方農民客商活躍、近來京圖綫吉林新京間旅客激增、每次車乘降人在五百六百之多敦化蛟河吉林旅客亦增、於是每次客車至吉車中立足無地、鐵路局據此情形由圖們開往新京市客車、每次至吉林增掛三等客車一二台、旅客大感便利云、

華中電氣通信

福田部長入京

【東京二十九日電】在上海新設之華中電氣通信株式會社總務部長福田耕氏、偕同該社營業部長趙以廉氏、於廿九日午後三時二十五分抵京、與關係方面磋商、預定於下月七八日許離京赴滬、

失照聲明作廢

啓者傅國江領名地照三張傅國海領名地照四張一中則地五十七畝九分六厘五毫座落海龍縣四合堡村四八且海字第六三七號東至道西至王太南至于世維北至閻成祿餘者均坐落海龍縣樺樹村劉家堡甲又下則地九畝傅國江領名海字六七四號東至耿天成西至王振銘南至于世維北至閻成祿又下則地六畝海字八七九四號東至道西至王振銘南至郭長興北至閻成祿又傅國海領名下則地十畝海字一二五四號東至于世維西至王振銘北至孫招春又下則地十畝海字一五五三號東至王振銘西至王振銘南至侯慶才北至閻成祿又下則地十八畝二分一厘七毫海字一三九號東至孫巨芳西至孫丕令南至于世維北至本地又城則地二十畝海字二六一三號東至王太西至王太南至侯殿財北至閻成祿於大同二年舊曆八月十八日被胡匪焚燒除呈請補發新照外特此聲明作廢

海龍縣樺樹村 傅國江 海 啓

失照聲明作廢

啓者坐落瀋陽縣富太村營盤許紹文領名六畝許述銘領名六畝計三張因赴村公所註冊不愼遺失縣道並無他情事除呈請補發新戶管外登報聲明該戶管無論落于何人手概作無效

許述銘啓

失照聲明作廢

茲爲鄙人劉福盛價領坐落布特哈旗管內巨寶川荒地一段計壹百六拾垧東至劉福泰西官荒南邊壕北官荒於康德元年春間不愼將該照遺失除申請補發新照外嗣後該照無論落于何人之手概作無效特此登報聲明作廢

扎蘭屯聲明人 劉福盛謹啓

感謝 奉天市大西邊門裡 博濟醫院戒煙迅速

苦鴉片害人甚如洪水猛獸害人十年前身患微疾初以鴉片解其病苦日久癮成日至望脫海特登報重日體弱多病而枯瘦不堪屢想戒除不得良策今經友人介紹於奉天大西邊門裡博濟醫院長羅榮閣施最新妙術於十日間不知不覺中將癮解除毫無痛苦敝一人喜出苦今荒用無度外離端略表謝忱

鳴謝人黑山城內 李桂茹啓

敬送

遺健忘〇早孕〇古腎虧秘腦弱方 並送實驗靈藥 承索不取分文

此方藥係先祖如南公曩年宦遊舊都得於大內凡患腎腦諸疾一經服用神效驚人能使精關强固思想靈敏容顏潤美勝過常人先祖在日三十年來嘉惠鄉里俱奏奇效臨終遺囑濟世敬託上海白克路同春坊四七號博濟局傳送函索即寄不取分文△另備各種靈藥善書贈送印有目錄附寄沈善樑啓（一八六）博濟總局地處安全區域戰事發生以來服務社會從未中輟

康德五年度後期 招生 插班生 新生 廣告

一、商業部 第一學年（高小卒以上學力者）第二學年 第三學年（初中卒以上學力者）第四學年
二、鐵路日專部 A初中卒以上 B高小卒以上同等學力者
三、留學中學部（第一學年）公學堂卒

並有宿舍詳細簡章附郵票二分即寄

址奉天大北邊門外大馬路南 附屬日本留學中學堂

奉天東亞商工學校啓

哈爾濱醫科大學招生廣告

一、招收學生數 預定七〇名
一、應招資格 國民高等學校畢業者或有同等以上學力者
一、報名手續 入學志願者須向本校索取入學願書、履歷書、身分證明書、成績證明書、性行調査書、一切用紙依式繕寫後並附所管警察署長之身元證明書最近二寸半身脫帽像片暨修業學校長發行之畢業證明書送繳本校報名但無畢業證明書者可於入學日期以前提交有畢業希望之証明書亦可
一、報名費 國幣拾圓
一、試驗地 哈爾濱、奉天、吉林、
一、試驗科目 物理『磁氣、電氣除外』無機化學代數、平面幾何、算術、日本語、國文、（作文）口頭試問
一、報名截止日期 康德五年九月二十五日
一、試驗日期 康德五年十月四日五日六日皆自午前九時
一、成績發表日期 康德五年十月二十五日正午
一、入學日期 康德六年二月五日
一、注意 應試者務須携帶受驗票出場應試屆試驗時刻不書到場者則失應試資格已經指定之試驗地不得變更試者於當日各自携帶鉛筆、小刀、三角尺、鋼筆、象皮、墨水等臨場惟試驗用紙由本校發給
一、在學中諸費概算授業料年國幣六十圓實習費年國幣四十圓校友會入會費一圓外年國幣三圓制服費約二十三圓帽子約三圓
一、報名處 哈爾濱醫科大學
一、校址 哈爾濱南崗大直街

哈爾濱醫科大學

長髮生毛 富美納音

博士創製 生髮良藥

●田中醫學博士處方 ●說明免費奉贈

日本田中醫學博士所創製生髮藥「富美納音」既能促進生髮生毛且能防髮毛脫落及頭皮紛生等症、即頭髮、眉毛、鬚鬢、腦毛及其他人體生毛髮部份、毛髮過於稀薄、一經採用本藥、睫毛、細毛根、亦得轉濃爲壯、濃大生長、又患禿頭病毛髮脫落時、採用本藥、可防止其脫落時、且對此等諸病原因之禿頭脫髮、殺滅病菌後、生出同樣之毛髮

效果顯著◆禿頭病◆未老先禿◆薄毛◆脫毛◆光禿◆眉毛稀薄◆髮邊不整◆男女應有毛處若無毛者趕速採用本藥便知言之不謬

【各埠藥房皆有出售處】富美納音藥價、五角、九角、一元六角三元、五元五角、郵費四十五錢 倘遇貨罄請將藥價及郵費隨函匯至總發售處、當即照數寄下

假冒充塞、惠購指名、富美納音（フミナイン）爲荷

總發售處 日東京芝區田村町 東京藥院 電話芝一八七四番 振替東京三八三番
大阪赤十字病院前 東京藥院 電話天王寺三五八 振替大阪五〇八八番

代理 商標 發明 意匠 關於會社組織一切程序

事務所新京東五條通三番地（取引所南對） 電話三一五七七二番

前實業部商標局囑託勲六位景雲章 辨理士 中根齋

奉天辦公處 商埠地四經路二五實隆洋行 小西關大什字街西三益洋行 電話二一二九八八 二一七三七

本報牡丹江分社啓事

敬啓者鄙分社自成立以來荷蒙各界援導並愛讀本報諸公歡迎擁護致敝社報務推銷及廣告募集等事宜以往皆獲有良好成績此不勝銘感者也敝社鑒及前屬瑞記煤廠賑房房舍狹窄諸多遺憾爲謀擴充業務便利各界對本報事務連絡起見現已遷移於新市街東一條路紫雲街松柏木廠對過新舍辦公爲希愛讀者早睹新聞今後努力提前配送倘報差隨意積押滯留希閱戶函知本社立即補發同時並希愛讀本報諸公倍舊賜顧時賜南針俾達成新聞事業之使命如有訂閱本報或刊登廣告者請至本社新址面洽或函商無任歡迎之至恐未週知特此聲明希各界注意是幸

社址東一條路紫雲街路北

盛京時報分社長 宿書雲謹啓

痔瘡便血

常習便秘肛門裂剖痔核痔漏脫肛結瘤生管潰亂腫痛刺癢肛門諸病若用化痔靈醫治有消炎鎮痛止血潤腸利濕除燥降熱者敷化管生肌等効能用法簡便無痛苦無副作用行銷十餘年治驗收不可指計藥房皆售或逕函奉天大西關上頭路北四四號

李郁生寄廬

說明書付郵票二分函索即寄價目五角一元五角三元不加郵費

爸爸！我往那裏走？

愛子的健康
由何人作爲嚮導？
寄語爲父母的諸位
請您注入正當的常
識
領導實々走健康的
大道

識別健康的五個要点

若有不好的事物、總得在歹芽未及成長的時候、及早割去、乃爲上策。人體的毛病也是同一道理、尤其是孩童的病芽、長得很快、下根也速、所以割去的手術不容或緩。那麽病芽怎樣識別呢、請看左開五個要點。」

1 食慾是不是減退呢

孩童的食慾原是旺盛的、倘若不然、飯量減少而有偏食癖、那便是反常、換句話說就是腸胃衰弱、榮養不足、或結核性疾病已經發芽的一個表現、

2 大便沒有異狀麽

泄瀉爲消化不良的一個表現、便秘則往々引起急性慢性腸胃病、又可低減腦力、阻害發育。

3 睡眠是否充足

夜半虛驚、惡夢啼惱等、都是神經衰弱的徵證、尤其是初作學生的孩童、因其環境的激變、此病最易釀成巨患、

4 體重增加麽

發育途上的孩童、體重有加無已、乃爲常例、倘若停止或減退、則須知已爲腸胃虛弱的證明或榮養缺欠、及有其他重大的障碍。

5 元氣是否充足

舉動活潑富有精神是乃孩童健康的特徵、倘若缺乏精神、舉動呆板、那是健康減退的表現、尤如乳兒視元氣如何而可判定疾病的輕重。」

確爲孩童的綜合强壯劑

「若素」具有下列的効果！

對於上述諸點

複合黑菲菌劑「若素」對於上面所說孩童健康上的弱點、均有驚人的卓効。這是和尋常的榮養劑、强壯劑、維他命劑、鈣劑、單純酵母劑等完全不同的地方。

食慾旺盛起來

「若素」因含有加强腸胃機能、助長消化的維他命乙複合體、或諸種有益酵素、以及有「食慾素」綽號的荷爾蒙性物質。所以本劑有挽救腸胃機能衰弱、結核病的食慾不振症的偉効。

大便恢復正常

本劑具有「細胞原形質賦活作用」而加强腸胃組織、助長消化吸收、結果能使泄瀉便秘自然的恢復正常的大便。

夜々安眠

「若素」因含腦神經榮養素燐酸化合物及其他補腦成分故能挽救神經的疲勞、以至酣睡無夢的境地。

體重蒸々日上

「若素」又含人體不可缺少的種々榮養素、尤其是脯基酸（効能促進孩童的發育）的含量很多、故能防止榮養偏倚的弊害、結果體重顯明的增加起來。

大發元氣

如上面所述、腸胃加强榮養增進、全身健康蒸々日上、結果孩童的天性潑剌的元氣、自可發現。」

孩童祗有

若素

便可得到健康

去病益壽
整腸補血

藥價低廉

粉末 卅日量 日金一元六角
錠劑 三百錠

用量・三百錠裝者可爲大人之約二十五日量・廿歲前後之約四十日量・五歲前後之約五十日量・三歲前後之約六十日量

株式會社 若素總發賣處